朝鮮日報

本紙六面

發行人 安在鴻 編輯人 白寬洙 印刷人 李容九

發行所 朝鮮日報社

社說

學生의身分

一

學生盟休事件! 이는 아니 엇마는 이제켜 올일어난일이 아니엇마는 今年에들어서서 頻頻하게 蹶起하는 이事件은 全半島를風靡하는氣勢로 執拗한抗爭을繼續하고잇다 秋期의開學이迫頭한오날에도 普成高普는 司直의손까지빌어 一段落을매진것도가트나 그위에떠도는不安한구름은 아직것 가시지아니하야 그形勢의推移를 豫斷키어려운바잇스며 淑明女高는 生徒側의一齊登校로 자못 그圓滿한解決이잇슬가 翹望하든것이 畢竟八十九名의 無期停學處分이白日의霹靂가티 내리어 措處될길이업시 事件은漸漸複雜하고 深刻하게 展開되는모양이다 딸아서 이러한學生盟休問題에關한言論도 자못沸騰하야 오늘에잇서도 社會의輿論은반히이點에集中되어잇는모양이다 우리는 이點에關하야 屢屢히말한바잇섯거니와 이問題를 認識함에當하야 學生運動도한社會問題의하나로 社會를떠나서考察할수업는것을力說하여왓다 오늘의學生問題를云謂하라할진대 오늘의朝鮮社會의處해잇는現階段을 理解하고난然後의일이될것이다 이點을忘却하고세우는모든理論은 그根底가果然엇더한지 『社會的으로摘發暴露』할은애오라지忌諱에 부드칠런지는모르나 不充分하나마 몃마듸 적어보랴한다

二

京鄕各校를通하야頻發하는學生盟休事件――痛嘆할만한 『陋習과惡風』을『一步를進하야 民族全體의文運의發展에 重大한支障이될것이라』고 滿腔의慨嘆을아기지안는분이잇다 그래서그분은 이事件의 因果關係를愼重히考察한結果 道德缺陷으로 그根本原因을삼는모양이다 그러면 그의본道德은엇더한 意義는 人格의向上과能力의發展에잇다는教育은 本來商賣的營利事業이아니오 個人의利害를超越한 人類社會의가장高尙하고神聖한職業인것이다』그런데도不拘하고『教育者는엇지하야自己가經營薰陶하여오든學校內部에서生徒와利害가衝突이되며 感情이疎隔하야 盟休事件을 頻發케하느냐』 實在元首敎育者가아니고누구리오 그러나 學生은 어데外지든지 『自己가直接薰陶를맛는先生에게 絕對的으로 順從하여야할것이다』웨 그러한고하니『學生은未成品』인外닭으로 『萬一順從할必要가업다고하면 個人的으로退學의手續을行할것이다』그學校(學校는 오직順從의道德을强制하는機關임으로) 에잇스면서團體的으로 盟休事件을일의키는것은 絕對的으로學生의身分으로는 許諾지못할事實이다』『先生에게對하야 그缺陷과無能을 社會的으로摘發暴露한다는것은 前途가多望한靑年男女로서는 取치아니할態度일것이다 그리하야曠課放浪의末路에至하는것은 엇지憂惜할바가아니랴』

三

이러한言論은 前日의校長에게서듯든말과 다름이잇는다하면 다만同盟休學이라는 새用語가석길것이다 또한편으로는 教育의神聖과 順從의道德을高調하야 學生의身分을制限하는것이 마티昔日의君臣關係를論함과도恰似하다 다만 다른點이잇다면 個人的退學을容許하는點에서 權力絕對의差異가잇슬뿐이다 이것이 그에게잇서서 唯一한道德的根據가되지아니할는지 우리는 敢히 正鵠을맛친批評이라고밋는바이다 그러든분이不過數日에 다시論議를돌니어 教育行政의失

收益을高調함은 學生이아닌그로서는 當然한일일넌지도 모르거니와 順從의道德이 學生에게만局限되지안엇다면 그理論의矛盾은 못버우수운일이다 그러나 우리는 道德의驕時外지도 社會를떠나서 個人이나學生에게 局限된原理를 차저내기어려우며 또한 社會가進步發展되는것이라고 알녑시 道德에對하여도 엇前提하면 더한時代엇더한社會에든지 絕對不變하는固定的觀念을가질수

업는것이고 그런이아니다 이러한觀念을固持하는者가 往往히 아니거의全體가 支配階級側에선者임으로눈기게된다 그러나오늘의道德은支配階級만에限한것만잇는것은아니다 이外에 또무슨道德이잇슬가 우리는 이즈음에 그러한觀念을가진者들의正體를暴露하야 써正確한認識을차지바를指摘함에 굿친다

奉天側一派에서는 討馮의標題下에서 左閣右唐의雙提携라고

그兩方面의妥協內容外지傳播

北中國의一隅에盤據하야舊軍閥의殘骸를死守하는奉天派로서 南方革命軍이長江以南에退縮한이機會에南北의勢力을網羅하야 頹勢를挽回코저함은情理가當然한일이다 그리하야山西의閻錫山과湖北의唐生智가튼巨頭와提携하야由來의惡戀이깁흔馮玉祥을討伐하라는것도그러할듯한것이다 그러나그것은張作霖以下一般奉天派要人의理想과熱望에그칠뿐이오 實際에가서閻唐兩氏의聽從이잇슬것은到底히疑問視하는것임으로 眞僞가相半한그報道는考察의審判에一任할것뿐이라한다

協定成立을確信―

(北京三十日發) 國務總理潘復은 北京政府와山西와는絕對로敵對行爲에出하지안코 馮討伐의圓滿協定成立을 確信한다고 言明하엿다

奉派가讓步하면 山西는協同出兵

(北京卅日發) 奉天과山西의 사이에馮氏討伐의諒解가成立된外닭에 奉軍은河南에出動을開始할수잇스나閻氏는 保境安民을口實삼고出兵을不肯하는바 原因은出兵의代價으로서奉天側이容易히承認할수업는要求를한外닭인데 右要求의中心은河南을平定한後는自衛上으로西定、石家莊을境界로한直隷南部를山西에讓渡하여달라는」것이라고한다 奉派는昨夜의最高軍事會議에서協議하엿스나아직決定되지안코張作相의歸任延期도이外닭인데 結局奉天派가讓步할수밧게업시되어協同出兵이實現되리라고有力側에서는觀測하더라

奉唐妥協의內容―

(北京卅日發) 奉天側과 唐生智와의妥協은成立되엇는데 그協定內容은左와如하다고政府側은報하더라

一、奉天은唐生智의蔣介石討伐及南方統一에 積極的援助를하지안터라도此를妨害치는안함

二、唐生智는長江以北의奉天軍地盤을侵犯치안함

三、馮玉祥討伐은唐生智軍의一部를京漢線으로부터 出動시키고奉軍이此를援助함

河北의馮軍一掃 山東軍의應援으로

(北京卅日發) 直隷省大名府는七月二十九日以來馮軍에게包圍되엇스나山東軍의應援으로八月中旬에겨우包圍를解하고다시下旬에入하야完全히馮軍을擊退하야黃河以北 直隷省內에는馮軍이一兵도업더라

廣東課稅延期

(廣東三十日發) 廣東省政府는南京政府의命令에依하야九月一日부터實施할터이던不當課稅를延期할旨를發表하엿더라

三條件緊急決議 滿蒙提案의討議結果

(北京三十日發) 大元帥府는日本의滿蒙提案을討議코저二十九日에緊急會議를열고外交部로부터左의三項을先決條件으로提議할것을主張하고此를議決하얏더라

一、中國의關稅自主承認할것

二、日中條約은不平等互惠의精神에依하야解決할것

三、治外法權을卽時撤廢할것

張作相歸任延期

(北京三十日發) 吉林督辦張作相氏는今日歸任할豫定이나張作霖氏의命에依하야三日間延期하엿더라

國民黨領袖는 政敵이라고 宋慶齡女史談

(海參威廿九日發) 孫文氏未亡人宋慶齡女史及武漢政府前外交部長陳友仁氏는中國을버서나海參威에와서다시廿九日海參威發列車로莫斯科에向할터인데宋女史는左와가티말하더라 나의政見은武漢政府를떠날때의聲明한바와가티現在의國民黨首領과는反對이며또彼等은政敵이다 中國革命은엇더한지露西亞와提携하지안흐면안된다 나가聲明한것은孫文氏에理想그대로이며또將來에眞實한中國革命의士氣가될것이다

◇寫眞은宋慶齡女史

經濟學的一考察(七) 小作問題의―

米國위스콘신大學에서 MS 李勳求

곳換言하면經濟地代를 最大限度外지擴大시키는것이다 그럼으로오늘날우리小作人들이 貪혼小作料를支拂치아니하면 아니되는理由가 經濟學上으로보아서이곳에잇다 한實例를들어말하면 몃해前에南朝鮮에는都會地에居住하는 即所謂不在地主인 一地主가그自己小作人들에게 「두렁세」를每斗落에 二圓乃至四圓을徵收하고 小作權을設定한後에 秋穫時에이르러서 또다시一律로 過重한賭租를매엇섯다 小作人들은收穫한後에 賭租를치르고나닛가 自己의股分即「차지」가 所出의十分之一二에不過하엿다 그럼으로그地主에게强盜地主라는稱號를주고 小作地不作同盟外지組織하려고하엿지만 一便에다시그土地에 그만한新數의小作料를 元賭租로하고 그小作地의耕作權을어든小作人이 多大數에達하엿다 그럼으로그地主는大言豪語로『强盜地主가낫다곳것이아니라 强盜地主를만드는小作人들이낫부다』하엿다한다 이것이한極端의實例로 無論經濟上또社會上容貸을밧지못할惡地主의所爲이지만 經濟原則上으로보아서 需要曲線과 供給線의交叉點에서價格이決定되는것과가티 限界生產者가만흐면만하여질수록 또그들이低位에스면슬수록 生產者의剩餘가더욱더욱增大되며 딸아서經濟地代가擴大되는것이事實이다 이와가티우리小作人들이 最低限度의生產費로最低位의限界生產者가되지아니하면 아니되는理由는다시農地面積의狹小와 小作人이過多한數인外닭이라할수밧게업다한다 即다시말하면 生의鬪爭에서 飢餓의死線을넘어가기爲하야 耕地獲得에如何한犧牲이던지 支拂하라는데에根源이잇다한다

以上에는小作人편의經濟的狀態와 그로因하야小作問題가發生되는것을 解剖하여본것이니 이와 또다시생각할것은 아모리小作農民이 이와가튼境遇에잇다하더래도 한편에잇는地主가 이와가튼狀態를理解하야비록博愛主義로 自己土地를無代로 耕作케하지는못할지라도 만일多少寬容과 讚貝이잇스면 極端의鬪爭을 避할수잇스며또 經濟學上으로보아서 만일地主들이 自己應分의地代를 取得한다하면 아모리現今우리朝鮮에서 〔處士가貴하고 社會의思潮가左傾하야 가첫다하더래도 所謂不生產者로 人類는勞働할義務를지고이世上에 產出되엇다는人生觀에 大部分은 社會主義哲學의 人生觀에共鳴하는사람도 그存在의地所를이룬사람이다 實上大部分의地主가所謂「尸位素餐」으로서 無爲無事로渡日할뿐아니라 自己의土地를習慣的으로 管理도아니하고오즉他人의血汗을 빨수잇는程度外지搾取하야써自己腹臟에充足식히라는 미련한利己主義者이며 個人主義者이다 即알기쉽게말하면 最大限度의小作料를徵收하는結果가 自己自身에게經濟的으로보아서 害가되는것을깨닷지못하는것이다 곳빗산小作料를매이는것은 小作人으로도지를『찻는데까지 掠奪盜業을行하게하는 重大原因이되고또이結果는長久한歲月間에作料의自然低落을招來하야 딸아서土地의交換價値가 減下되는것을 觀察치못하는것이니 即目前의小利에汲汲하야 百年의利益을 犧牲하는 理由를알지못하는사람이라하겟다 그럼으로 人生으로나서 精神的으로나肉體的으로서 勞働을하여야만할 또다시말하면 經濟的으로生產을하여야만할 神聖한任務와 使命을가지고 [illegible] 社會全體에 [illegible] 이것을깨닷지못하고 [illegible] 그러나이곳에서말한것은 곳地主들의全部가 그러타는것은아니다 적어도오늘날小作爭議의中心渦中에들어서 社會의耳目을聳動케하는 多大數의地主가그러하를가르친것이다 그러면이와가티 地主가土地를所有하고 經濟學上原理가어더잇는가를한번考察할必要가잇다 이點에對하여는 여러學說이잇슴으로 이곳에서一一히 摘記할수업지만 過去勞働의資本化說이 가장有力하다하겟다 『神權說』이나『法定說』等은神學的또는法理學的見地에서 적어도經濟學的見地에서 根據를發見하겟지만 過去勞働의資本化說에잇서서는 土地가單純한거『곳』 即『場所』와『地位』를주는 自由財貨로부터 經濟財貨가되고 딸아서生産의手段으로 所有의觀念이胎生된것이다 알기쉽게말하면 土地라는 自然에開墾 耕起라는 勞働을 붓치어 生產에適當한狀態로만들고 딸아서土地는資本化가되며 또個人의勞働이드러간以上이것은다시土地에서 物理的으로 分離할수업슴으로 그土地를所有하야 生産用具의資本으로하는것이다

周曹兩軍衝突 龍華附近에서

(北京卅日發) 北京政府軍事部에達한報道에依하면南京派의周鳳岐曹萬順兩軍은龍華附近에서衝突되어多大한死傷者를出하엿더라

物價編定會議 動亂으로中止

(北京卅日發) 上海物價編定會議는動亂으로商議를中止한結果外交部는九月中旬부터北京에서繼續하야商議를하고저目下各國公使와交涉中이더라

青島紡績 操業單獨短縮

(大阪電) 上海及青島의日本人紡績의操短問題는上海와가티英中人의紡績도일서日本人紡績이操業을短縮하면 結局英中紡績에漁父의利를주는것이라하야다시進展을보지못하엿는데最近에이르러青島日本人紡績業者는上海에서不賛成하면單獨으로라도操業을短縮할決意를示하고또鍾紡外지가條件付로此에賛成한外닭에結局上海와青島에工場을

武漢軍三萬 安慶에到着 共產系黨員蕪湖逃避

(安慶二十七日發) 何健、張發奎等의武漢派軍約三萬이當地에到着하기써문에共產系라고指目밧는市黨部員들은蕪湖에逃亡하엿더라

楊子江口封鎖 各國商船의航行禁止

(上海三十日發) 上海衛戍司令部는楊子江을封鎖코저二十九日부터各國商船의航行을禁止하고違反者는軍法處分에무친다고各汽船會社에通告하얏더라

孫軍失敗原因 準備도업시渡江한것

(上海二十九日發) 孫傳芳軍의渡江은武漢軍의下江說을焦慮함을마지아니하야準備를미처頓치못하고決行하기써문에後援도업고王森氏가指揮하던것은南京의前面인梅子洲로부터渡江하다가第一먼저失敗하고孫承烈氏가指揮하야十二師으로부터高資에서渡江하던것의半은退却되고半은鎭江에서南軍에게包圍되어武裝이解除되고海子口를渡江한劉士林軍約一千은烏龍山砲臺를占領하고棲霞、棲霞山으로進軍하다가南京으로부터來援하는第一軍에게挾擊되어二十八日에드대어烏龍山附近江岸에서退却을하더大部分의武裝이解除되어今回의渡江은全然失敗에돌아가고孫軍은다시通州附近으로부터渡江을計劃하나目下에는困難임으로當時江을隔하야對峙한狀態에잇더라

戰線은三江口移動―

(上海二十九日發) 二十八日午後二時鎭江特電에依하면棲霞山以西의地域은南軍에게奪回되어現在江南線은三江口(十二師上流三哩)의南岸에移動되고砲艦楚有는南岸을射擊하는데大體는北軍의形勢가不利하야負傷者의後面撤送이夥多하고一部는民船으로北岸에退却하더라

孫軍再渡決行 先發隊는南軍을逆襲

(上海卅日發) 孫軍은再次大擧渡江할準備가되엇는데南軍軍艦의威嚇도關係치안코渡江進擊을決行하야艦者南軍에게包圍된部隊를應援하려고猛烈히進擊하고此에힘을어든先發隊도南軍을逆襲하야戰局은一變되어孫軍에게有利하게되엇더라

南京政府 關稅自主延期 日領事에通告

(上海卅日發) 南京國民政府는今日午後三時外交部長伍朝樞氏의名으로左의通告를日本總領事에게發하엿더라 七月卅一日發表한國定輸入關稅暫行條令、出廠稅條令、國內通過稅條令、出廠稅條令의實施期는九月一日이엇스나當分延期한다 그러나關稅自主制度는撤廢하는것이아님을通告하는바이다 더라

그런데이通告는各國領事에게도發하얏는데此를承認하면 [illegible] 府의關稅自主를 [illegible] 近近領事會議를開하고抗議를 [illegible] 出할터이더라

廣東關稅改正 實施延期

(廣東卅日發) 廣東政府는 [illegible] 稅改正 [illegible] 를延期하야從來대로하기로內定하얏는바九月一日에發表할터이더라

駐露使館의 押收文書內容 張作霖에게모다報告

(北京二十八日發) 今春露西亞大使館內에서押收한文書의 [illegible] 는三個月餘를費하야거의 [illegible] 한 [illegible] 氏는그內 [illegible] 張作霖氏에게提出하얏는데左와如하더라

一、『소베트』政府와그官吏는中國의內亂에參與하야中國의內亂을造成할것을期하얏다

(甲)『소베트』政府는廣東政府와馮玉祥軍에武器를供給하야人을派遣後廣東政府와軍隊를訓練하야指揮하엿다 (乙)右軍器의一部는長期貸附로서供給하엿다 (丙)

二、『소베트』政府軍事探偵多數를各國各省에分布하엿다

(甲) 奉天派의軍備를偵察하야廣東軍馮軍을助하엿다 (乙) 中國의兵力經濟政治를探偵하엿다 (丙) 中國과各中國과의關係를探偵하야離間의陰謀를實行하엿다

三、『소베트』는在中外交商業中東鐵道其他의商工業의各機關을探偵의目的에流用하엿다

四、民族區別와武裝群衆을企圖하야社會의安寧秩序의擾亂을圖하엿다

(甲) 土匪軍을組織 (乙)內蒙古의民族運動을援助하고援助하엿다 地方에서武裝한隊伍를編成 (丙)紅槍會의政府反抗의暴動을計劃하엿다

五、在中共產黨을組織하고中國의社會革命을惹起하려하엿다

(甲) 中國共產黨을組織後金錢援助를하엿다 (乙)廣東政府와馮軍隊中에共產分子를組織하엿다 (丙)農民의共產運動을組織하엿다

六、恐怖政策을斷行하야暗殺慘殺恐嚇의目的을達하엿다

(甲) 一九二七年三月上海에在한恐怖의 暴動을實行 (乙)外交文書使者를利用하야爆發物을携帶케하엿다

七、歐洲排斥運動을創製하야國際衝突事業을惹起하엿다

孫張地盤略決定 蘇浙皖은孫、山東은張

(北京三十日發) 孫傳芳、張宗昌兩氏의地盤問題는時內의內訌이생기리라고注目되는데 [illegible] 이에依하면孫氏가南京、上海를攻略하면江蘇浙江安徽를與하고張宗昌氏에게는山東을與하기로決定되엇더라

漢冶萍公司 再興事業의 善後策考究中

(東京電) 漢冶萍煤鐵公司의大冶에在한鐵鑛採掘及銑鐵製造의兩作業은今春來南北戰爭으로全然休止狀態에잇섯는데一方同事業의繼續發展을期하기爲하야日本政府及東亞興業會社의紹介로지금外지에正金銀行의手를經하야鐵鑛資金의貸付를하고그決算方法으로서는原鑛及銑鐵을바더相殺하엿스나現在貸付勘定은約四千三百萬圓에達하엿다 그런데同公司의事業이前述과가티全然休止되엇을뿐아니라새로히作業을起함에는다시新資金을要할터임으로勿論昨今의政狀으로는何時에開業할지豫想이서지안코딸아서正金의貸付金回收에對하야서도爲先豫算이서지안허製鐵所、正金、東亞興業、漢冶萍、公司間에內內善後策을考究中이더라

山東撤兵聲明 外務省으로부터發表

(東京電) 田中首相은三十日午後一時三十分赤坂離宮에參內하야山東省濟南、青島의陸兵全部를撤兵할旨를奏上御裁可를得한바인데午後二時에鈴木參謀總長도參內하야同樣으로奏上하고午後三時外務省으로부터撤兵에對한聲明書를發表하엿더라

◇聲明全文― (東京電) 外務省은山東派遣兵撤退에對하야左와如히發表하엿다 日本政府는中國山東方面動亂의形勢에鑑하야在留日本人保護를爲하야濟南省軍隊를爲先青島에派遣하엿스나俄然同方面은南北交戰의巷이되려하고濟南青島間鐵道沿線地方에는擾亂의危機가切迫하엿슴으로서遂이日本派遣軍을濟南으로進出할수밧게업시되엇다 如斯한動亂에不拘하고幸히今日에至

長江側陸戰隊 九月싸지半退

(東京電) 長江流域의日本海軍陸戰隊는目下上海에二千、漢口에三百인바右中에는今年中滿期가되는者도잇고또十月八日부터二十日에互한大演習에는日本艦船은거의全部가參加할關係上中部中國派遣陸戰隊를參加시키려고八雲、鳴門以下艦船과共히撤歸하기로決하엿다 그時期와撤歸後의影響을顧慮하야秘密히하나約半數를남기어警備에當하게하고殘部約一千名을九月外지에撤歸시키리라고觀測하더라

北京政府에通告

(東京電) 日本政府는芳澤公使에게山東撤兵斷行에對하야訓令을發하고北京政府에其旨를通告케하엿더라

海軍도必減退 九日中旬에

(橫須賀電) 陸軍의北支派遣兵撤兵에對하야海軍도九月中旬外지에南中派遣陸戰隊及軍艦十隻을大演習에參加시키려고撤歸하기로되엇다 即上海에在한安宅、八雲、鳴門、鎭江、川內、宵月、對馬、南京의鳳凰、濟浦의桃、漢口의樂宕、浦風、磯風、天津風等은全部撤歸할터이더라

四汽船을徵發 撤還軍用으로

(東京電) 陸軍省公表=山東派遣部隊中歸還部隊用으로는左記四汽船을徵發할터이더라 △神中丸(三、二二二噸)△察華丸(三、九八三噸)△神水丸(三、八三九噸)△原田丸(四、一〇九噸)

農省低資要求 五千萬圓

(東京電) 農林省은卅日大藏省에對하야乾繭資金一千二百萬圓蠶種及肥料資金三千八百萬圓合計五千萬圓을預金部로부터融通하여달라고要求하엿더라

세실卿辭退內容 議會에서發表한다고

(倫敦二十九日發) 現英國保守黨內閣『란야스타』「與國玺書」세실卿의提出한辭表中에卿은左와如히述하엿더라 余가『제네바』軍縮會議全權을受諾한것은會議가반드시成功할것을信하고一般的軍縮의目的의達成에貢獻하려는意嚮에서出한것이다 余는同會議缺裂을實足遺憾으로생각하는바 會議缺裂의原因은定期議會에서明白하게될러이다 余는지금本國政府의訓令에何等同情을할수업섯다는것에엇진다 余는同會議에서英國의質的利益을害하지안는條件下에或種의軍縮協定을締結할수잇슬것을信한다 또卿의辭職을承諾한首相『볼드윈』氏는左와如히述하엿더라 余는今回의會議缺裂에對하야非難을바들것이아니라고思한다 英國은會議繼續을恒常協定成立을目的하고努力하엿다 余는다시會議를續行할것가트면軍備縮少도可能하리라고信한다

세실卿辭職 聯盟當局衝動 軍縮影響重大

(제네바卅日發) 『세실』卿의辭職은國際聯盟當局에큰衝動을與하엿다 即『볼드윈』內閣員인一方聯盟의英國代表로서恒常軍縮問題에對하야努力을不惜한『세실』卿이辭職한것은聯盟將來의軍縮問題審議에重大한影響을招來하리라고觀測하더라

日佛暫定商約 巴里에서調印了

(東京電) 日佛通商暫定條約은三十日巴里에서石井大使『브리앙』外相間에調印을終了하엿더라

本年度부터 狩獵免狀에도 寫眞添付

京畿道에서는狩獵免狀의一般的取締에對하야種種硏究中이던바免狀의貸與그他로부터意外의結果를招致하는事가잇슴으로愼重히硏究한結果九月十五日부터交付할狩獵免狀에는特別甲種乙種共히許可本人의寫眞을添付시키기로되엇더라

執務時間變更

朝鮮總督府及所屬官署의執務時間은九月一日부터午前八時開始午後四時退廳으로變更하엿더라 但土曜日은正午에退廳

人事消息

▲李象鼎氏 八月三十日午前市內孝子洞十四番地自宅에서喪配

八面鋒

○奉天派는、閻錫山、唐生智兩氏로부터、對馮協定이、成立되엇다고떠든다、閻、唐側의말을들어야確實하지

○某道選出參議金某는、中樞院會議에서、各道保安課長은、決코朝鮮人은시키지말라고、建言하얏다고、朝鮮人名色만두는、그것조차그만두란말이지

○그理由는、朝鮮人保安課長을차저가면、椅子도아니준다는 薄待條件이라는가、椅子에는게걸이들리엇군

○하이하이！안지십시오하는바람에、椅子맛이잔득들엇던게지、그러케椅子를조하하다가는、屎氣椅子라도椅子라면덜컥주저안질爲人가트니！

各種印材製造販賣
印章附屬品 一式都賣商
京城府黃金町二丁目八十八番地
中島印材製造所
電話本局三四〇三番 振替京城一五二〇五番

溫突紙
總發賣元
本社에서高陽恩平製紙組合의產品溫突紙를總販賣하기로約定하야自今溫突紙를引受하와顧客本位의薄利多賣主義로써都散賣를하오니多少를不拘하시고注文하심을切望함
朝鮮和紙 溫突紙 洋紙 [illegible]
京城府南大門通四丁目七番地
合資會社 一南紙店
電話本局三九六九

秋期補缺生募集
速成中等科、英語晝學科、工藝部木、鐵工、印刷、寫眞各科、英語夜學科、語夜學科、美術科
補缺試驗 九月五日 詳細事는本學館事務室에來問
朝鮮中央基督教青年會學館

秋季 全鮮競馬大會
日時 自九月一日 至九月四日 四日間
場所 東大院里(平壤大同門越便)
每回에趣味잇는勝馬投票가잇소
社團法人 平南레쓰倶樂部

記
昭和二年六月十七日本紙上으로募集한當社溫陽溫泉所在水中樓閣名稱은應募者總數壹千四百六拾五名에서審査한結果左記와如히當選되엿슴니다
壹等(壹名) 水中樓閣 全北全州面完山町二四七 金七星
貳等(貳名) 四快亭 忠南天安郡天安面邑內里 李奎大
泛水樓 慶南宜寧郡宜寧面內 愼以源
昭和二年八月三十日
朝鮮京南鐵道株式會社 忠淸南道天安郡天安

特許足踏製絲機大發賣
中繭一日一斗五升以上解絲
一日收入額純利益五圓以上
定價拾五圓也
型錄進呈 說明書使用法一覽附得
京城府笠井町二〇七番地
總賣所 安 合成商店
電話光化門一六八九番 振替口座京城四二四五番

▲化粧品製造에大福音
◉齒磨粉◉美顏水◉白粉◉クレム◉香油◉石鹸◉靴用白粉◉ポマード◉洗濯石鹸◉クツズミ
右製造法을學術上으로나實地로研究하여實業을求하려하시는諸彥은本所로來問하시든지又는送料三錢切手三枚添付하시와問合하시면詳細事項을進呈함니다
平壤府南門町一〇六番地
美化粧藥品化學工業所
電話一三四六番

世論喧騰의富平水組
疑雲에싸인七十萬圓工費
공사시작할새부터부정사건이배태되엿다
一回組合長은政友代議士松山
二回組合長이改革請願에加擔
정당이배경으로사건의리면은더욱험악
怪!呑舟之魚는誰?

경긔도부천군(京畿道富川郡)김포군(金浦郡)내륙개면인부평평야(富平平野)삼천륙백뎡보에대하야 총사업비이백륙십여만원(이중보조금사십구만원)으로써 토디의관개(灌漑)배수(排水)방수(防水)를목뎍으로 대정십이년사월에인가 들어든부평수리조합(富平水利組合) 공사는지명경쟁입찰(指名競爭入札)로써청부를시켜 대정십이년륙월에긔공하야 대부분의공사는 대정십사년삼월에준공하게 되엿는데이공사는 입찰당시부터부정사건이배태되어당시디주중유지 수명은기사장(技師長)인대목관평(大木官平)씨에대하야공사의 불량개소를지뎍하는동시에당시시실경긔도지사(時實京畿道知事)와팔심경긔도농무과장(八尋京畿道農務課長)을 방문하고엄중감독을 간원하얏스며또총독부에대하야는설계서(設計書)에의하야기사가검사(檢査)하기를재삼차나간원하얏섯스나 감독관텽당국은 그후공사가준공되고이개년이상이 경과한오늘날까지디주들의 요청에대하야 아모대답도업스며 또사건에대하야아모커치도업스며사건의중심인물인정우회대의사(政友會代議士)송산상차랑(松山常次郎)씨는자긔가질러노은회오리중에서 몸을그머니피하야조합장(組合長)의자리를 텬일상차랑(天日常次郎)씨에게인도하게되매디주측의됴사는 더욱더욱심각화함과 딸아부정사건의정톄는유루업시백일알에에폭로되어칠십여만원이라는거액의공사비가의운중에사라진것이며공사재료는극히 불량하고커렴한것을 사용하야중앙배수갑문(中央排水閘門) 과서부간선용배수로횡단잠관(西部幹線用排水路橫斷潛管)과굴포천호안석원(堀浦川護岸石垣)삼공사는설계서에 비추어엉터리도업시틀리게 공사를하야홍수와가튼것은 말할것도업고평온시에라도 그수명은오일경조에지나지못하는것으로써 부정공사의내막은명백히 들어낫섯스나총독부당국은 감독상책임을늣겻는지 송산대의사의보호책인지사건을 우물주물하야유야무야리에파뭇고자조합원에게손해를보이지 안켓다는구실로디주들의 입을막고한편으로 행정상에큰관계가잇다는것으로 검사(檢事)의활동을질력막게되어사건은 버서나그배후에는일본정당(政黨)의압류군자금(軍資金)문데까지에미치게되엇스나이사건에대하야는당국자와 의여러가지사정으로하로라도일즉이보도를 못한것은무엇보다도유감이지마는이제그사건의대략경로와부정행위의진상을들며보면알에와갓다

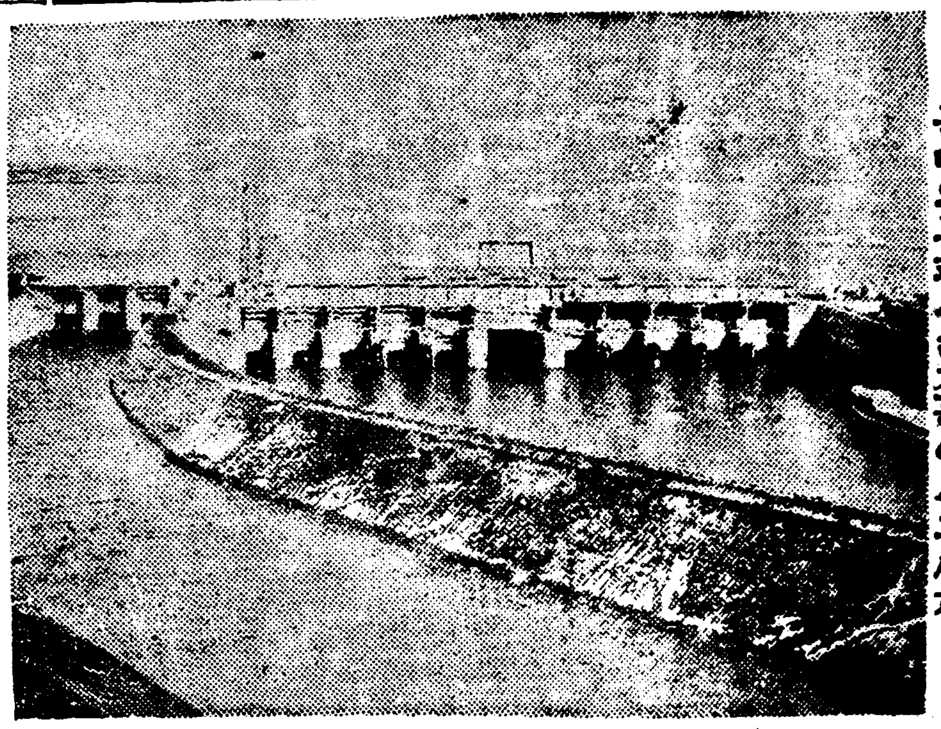

……문데의부평수리조합양수공사장……

十七萬圓을吐出
이것으로일을미봉코자
現組長天日도請願에

부평수리조합 사건은 권항에말한바와가티 총독부당국은 사건을유야무야에 파무드랴고 하얏스나 사건이 사건이라횡재에볼은배가 그대로소화될수가 업슴을각오한 부정배들은 부당리득(不當利得)의일부인십칠만원을 토하기로하야 이것으로 문데를 미봉하기로하고 사건 발생당시에는 부정배일파들은 엇더한사람에게던지 면회를 회피하고자 고심을하더니 요지음에는 태연히 얼골을내어놋고 각방면으로 횡행하는터이나 사건의 리면에흘너가는 암류(暗流)는 점차 험악화하야 머지안흔 장래에 일대소동 도리가 업지못할것이라고 일반은 주목하며이터는 대정십사년재우에 재홍 출혹에 계조합원은이부정사실의내막을 텀커히 표시한외의쉬쉬잉워서한 분위한후바사로서 밀우어 알수 잇슴으로 ... 면피의 당국자라도 공사의진후 듯고커하지아니할수업스며불야 서수리(水利)의무덤(墓)...

업는터인데저우 십칠만원 으로 사건을무사하게 주무르고자함은아모리정계의배후사인롱산대의사가 중심이라고 할지라도도더히뜻과갓기는 어렵다하며 그링원서에는며우히 텬일(天日)조합장외지지서벙날이분하얏스니사건은또한일종의피육덕(皮肉的)으로진행되다 고할것이다

狼狽한當局
改修를慫慂
그러나개수비용은
地主와無關係로

부정수리조합사건이 세간에 폭로된이래 총독부당국에서는 토디개량부(土地改良部)를중심으로 련일대책강구에 노력하는중이엇는데 지난달삼십일에 반데디주측대표오명이 당국정무총감(湯淺政務總監)을방문하고안달토디개량부장도렴석한석상에서 총감과 안달부장으로부터총독부측의 의향을들은바가 잇섯는데 그대개를들으면 총독부측의의향은 공사에대하야 부정사건을생기게한 동긔에대하야는 될수잇는대로 피하라고하며 이부정사건으로인하야일반조합원에 미치는손해를 오늘날까지는 물론이요 금후라도 예상할수잇는범위까지는 극력으로 이것을 업도록하겟다고하는것으로써측공사공부지에명하야개수공사를 하는데 그부담은 조합원에관계 업도록하는것인바대정십사년홍수피해는 부천조합뿐만아니라 부정사건이업는 다른조합에도 해를 당하얏슴으로 이것만은불가항력으로 볼수밧게업다고 하엿더라

受理는時期問題
정당하면
수리안흘수업다
◇長尾檢事正談

이에대하야 경성디방법원(京城地方法院)장미검사정을 방문한즉알에와가티말하더라

디주측으로부터 고소장을 데출한것은 사실이나 문데는행정상에다대한 관계가 잇슴은아니라 나도 상당한의견이잇슴으로 디주측의 상당한량해를어더당분간 취하하기로 하얏다 고하며

또왕방긔자는 장래에 고소장을 데출하는데대하야는수리하겟느냐고물은즉

아즉그덤에대하야는고려한것이업스나 정당하다고 인정하면서수리아니할수는업지마는 말하자면 시긔문데입니다

告訴는暫時猶豫
고민하는당국자의말뉴
그러나예단할수업겟다

이와가티 십칠만원을 부정배들로부터 토해내가지고 이것으로 보수공사를 한다고 하야문데의 외면은 해결된듯하나 이것도여의하게진행될는지의문이며조합디역내의 조선인 소디주(小地主)들은 실로도탄에 싸지게 되어수면을 버리고 모다서북간도(西北間島)로류리표박하게되는 동시에 조합내에는 일대사회문데가 머리를 드는터이라문데는 그대로 가라안질수업슴으로 칠월이십일에 디주대표가 검사국(檢事局)에출두하야 구두로 고소를하얏스나 수리를하지 안코며또팔월십일에 고소장을 데출하얏스나 또수리하지 아니하얏스며또십칠일에는조합원두명이 장미검사정(長尾檢事正)을방문하고 고소장을 수리하야달라고 말을한즉 검사정은말하기를정무총감이 지금비상한고경에 잇스니 고소장수리를 당분간정지하야달라는간청함으로 부득이 수리를못하얏다 고하며또십칠일에다시권긔 두명은 정무총감을 방문하고 조합 실정을 말 하야 이에 대한 금후 커치를 물은즉 총감과그때 렬석하얏든 토디개량부장은 얼골에매우 고민하는빗을띄우며 조합원들의 말을들어 줄터이니 희망안을데출하라고 하얏다는바 디주들은 련일조합장의 협의하결과 쳥대로고소장을 중지하지는 아니하

司法에
不正動機는
◇安達部長談

이문데는 날이갈사록 의문이더욱더욱 비등하야도커히 비밀리에서만움켜쥐고 잇슬수가 업슴으로 이에대하야 삼십일일에안달부장(安達部長)은정식으로일반에 발표한바가 잇섯는데그발표의내용은 권항에 말한바와갓치 의불량공사와설계서와틀리는덤이만흔것은 사실이나 우리는그결과로 조합원의 피해를업도록할것과 공사를완전히 하겟다는것을 권항의방책대로 한다는의미의 표시가 잇섯는데이에대하야 동부장은 말하되우리는해결방책을강구함으로그부정사건동긔여하는사법당국이아닌이상 말할수업다하더라

少年窃盜團

서대문서형사대는삼십일일오전네시경에시내봉래정(蓬萊町)의토막(土幕)을습격하고그안으로부터일정한주소가업는김해룡(金海龍)(十七)최수창(崔壽昌)(十六)김동광(金東光)(十六)김농현(金東玄)(十六)네명을잡아다가진하야 목하엄중취됴중이라는데그자들은시내각처에서절도를상습으로하든수면절도단이라더라

『第一憧憬은朝鮮이다!』
리원군촌민후의감사
赤露飛行士感想

『쏘베트』사회주의련방공화국(社會主義聯邦共和國)『모스꾸바』민간비행협회(民間飛行協會)주최로 일본을방문하는 적로(赤露)『에어엔뿌레』기는이십구일하오세시경에 평양에 도착할예뎡이엇스나 함남리원군(咸南利原郡)해안방면 룡무(濃霧)로말미암아 불시 착륙하엿다가 지난삼십일 오전여섯시삼십분에 리원을떠나 동오전여덜시사십삼분에등히붉은색『푸로페라』를단 적로비행긔는 평양비행장 상공에들어서인 룡무를헤치고 나타나서 권시의상공을 일주한후 일로무사히 비행장에나리자 출영하려온 동국 부령사(副領事)『쾨쇠고무르진』씨를위시하여 관민유지의 환영인사를 마친후 조종사(操縱士)『세쓰타코프』과 긔관사(機關士)『엘푸아에프』량씨를 각신문사긔자와 사진반들이 에워싼채로 환영석상에 이르자 총독머리 평양부윤외수씨의 환영사가잇슨후 권긔비행사 량씨로부터 간단한답사를 마치고 서로건배(乾盃)를들어일로무사히 목뎍디에도착되기를 축복한후 동구시반경에 천뎐(淺田)비행대장기타장교들의인도로평양호텔에 투숙일박케되엇는데 최로조종사(쎄쓰타코프)씨는본보긔자에게

『이번본국을떠나 멀리 나라오는동안에 제일 우리두사람의 마음에 깁분인상을준곳은 조선이라고 생각 합니다 더우히 리원에서 룡무로 말미암아동해안에나리엿슬때에그지방에사는 사람들이 우리를위하야 친절히도와주신공로는 본국으로돌아가서도 영원히 니즐수업습니다 조선은 우리나라에비하야 산이 놉흔때문에 좀곤난한것이 업지안엇습니다』

하면서본보긔자가『일권엇던신문에 당신네비행긔와『체크슬로바키아』긔와 경쟁을하여 일본으로오는중이라는데사실은엇더습니까』하고물으매 뭄은얼굴에미소를가득히띄우고 『이평화(平和)하여야할세상에 무슨 그럼경쟁이 잇겟습니까』 하고 자긔네들의 평화로운리상을 설파하는듯한 우슴을우스며말을는첫더라

◇…사진설명…◇
(上)赤露飛機
(下)세쓰타꼽(右)과투두이아에트『左』

三十一日에出發
오전아홉시이십분에
岡山을向하여서

방일로국비행긔(訪日露國飛行機)는삼십일일오전아홉시이십분에평양(平壤)을출발하야강산(岡山)으로향하얏더라 (평양뎐화)

想像에도嚴重한
共産公判日의警戒
第一警戒部는鍾路署에두고
第二部는西大門署에두어서
형무소부터재판소까지경관의성
主義者續續入京과各署緊張
要視察人은미리檢束?

일시조선의텬디를 휩슬튼 조선공산당(朝鮮共産黨)사건의백여명피고에 대한공판이 구월십삼일에 경성디방법원 (京城地方法院)에서열리게결정이되는 동시에동경(東京)대판(大阪)을 위시하야 상해(上海)해삼위(海蔘威)등디에 산재한 각○○단톄로부터 다수한주의자가 잠입하야권긔공산당 사건의 공판을 긔회로 모종의음모를 계획한다는정보로 시내종로서를 위시하야각서고등계에서는 지금 부터 엄중한 경계를 하는중이라함은 긔보한바와갓거니와권긔공산당사건은그피고만백여명이나되는 것과또는동사건이일시권조선텬디를휩쓸든 사건인만큼 경성디방법원창설(創設)이래의대공판일것임으로 경찰당국 에서는권력을다하야 당일의경계를 엄중히하리라는데 이에당일의 경계상황을 듯건네 경계(警戒)의 데일본부(第一本部)는 종로서에두고 데이본부(第二本部)는서대문서에 두어종로서에서는공판뎡(公判廷)을중심으로 종로일대의경계를 맛고서대문서에서는백여명공산당원이통과할경성형무소(京城刑務所)로부터 경성디방법원(京城地方法院)까지의연로(沿路)를경계가티 경계하야 만일을예비하리라하며 또이외에도경성헌병대(京城憲兵隊)와 긔마경관대 (騎馬警官隊)까지 출동하야권시내를 엄중히 경계하리라는데 목하해외(海外)와및디방(地方)으로부터 각단테대표자와 및○○주의자가 속속상경하는중임으로 경찰당국의 신경은 구월삼십일이 박두해옴을 딸아 젼차로예민하야갈뿐으로 일변에는 공산당공판을압헤두고가장과격하다고인정하는 유수한 요시찰인(要視察人)등을검속하리라는풍설外지도잇다 더라

淵澤學監稱病
評議員에解決一任
평의원회결의는비밀
暗雲에싸인淑明校

분규중에잇는 시내숙명 녀자고등보통학교(淑明女子高等普通學校)의평의원회(評議員會)는 예정과가티 삼십일오후 네시부터 권긔숙명교내에서개최 하고 장시간의 토의를한후 동여섯시경에 산회하얏다는데 동평의원회에서는 무엇을결의 하얏는지 아직발표할시긔가아니라하야함구불언함으로 아직그내용을 추측키어려우며 숙명교 련택(淵澤)학감은삼십일일아츰에신병(身病)을칭하고 학교의 모든문데는 당분간 동교평의원지하(志賀) 송본(松本)량씨에게 일임한다는것을 성명하얏다는데 이날의동교학생은 어제보다도그수효가 줄어서 데일학년생십사명에불과하얏다더라

全職員이
連袂辭職
직퇴랴난한

권직원사직설이잇다

삼십일일오후에 개최된숙명교(淑明校) 의평의원회(評議員會)에서는무엇을 결의하얏는지 아직발표치안흠으로 그내용을 규지(窺知)키어렵다함은별항보도와 갓거니와모처로부터탐문한바에의하면숙명교의 십오명 직원들은수일전에 비밀히 직원회를열어가지고 일반학교당국에서재등(齋藤)교무주임의교수를밧지 안는다는 리유로 데사학년생오십사명을무긔정학(無期停學)에 처한것은직원회(職員會)에서결정한것인바 그후에 사회(社會)에서이러나는일반여론으로보든지또는그외가티 다수한희생자를낸것은 권혀자긔들의 책임일것임으로 일케히사직함이 맛당한일이라하야련메사직원 (連袂辭職願)을데출하얏나는뉴설外

悅賓樓露臺에서
中學生墜落絕命
머리가깨어저서참사
妓生과遊興中에

강원도횡성군횡성면상리 (江原道橫城郡橫城面上里) 에원적을 두고 현금시내권농동 일백팔십삼번디의일(勤農洞)에거주하며 시내모고등보통학교에재학중인 김병섭(金炳燮)(二二)이라는학생은삼십일오후여덜시삼십분경에 고양군한구김영긔(金永基)(二二)외 두명과함께시내돈의동(敦義洞)에잇는 중국료리뎜열빈루(悅賓樓)에가서최금란(崔錦蘭)이라는기생을불러 질탕이 놀든중동열시삼십분경에 이르러 권긔비명은 열빈루로대(露臺)에 나서서바람을쐬이든중에권긔김병섭은술이 폭취하야 정신을일코발을잘못드되어 로대로부터 각구루벽히어 떨어지는 동시에 권두개골(前頭蓋骨)이분쇄(粉碎)되어이사불성에싸젓슴으로 즉시 안상호(安商浩)병원으로 다려다가 응급수당을 하엿스나 동열시오십분경에드되어절명하엿다는데 그학생은 횡성읍내에 거주하는상당한가뎡의독자 (獨子)이라더라

平南德川拳銃隊
平北江界에又出現
출몰이자재한그들의행동
산간에서밥지어먹고갓다

평남덕천 군 신풍태극량면 (平南德川郡新豊太極兩面)을 근거로삼고 출몰이자재하든 오인권총대(五人拳銃隊)는평북산간으로잠입한듯하다 는긔사가보도된지 얼마 되지아니 하엿는데 십여일권에 수상한 청년오명이평북강계군 공서면 하남이골 (平北江界郡公西面下南谷)숯(木炭)가마부근에 몰연히나타나서 밥을지어먹고 어데로인지 종적을감추엇는바 그오인은 평남디방을 놀래든 오인권총대(五人拳銃隊)인듯하다 더라(강계)

倡義團判決言渡
최고징역오년、최하사개월
被告는모다控訴?

금년일월이십팔일에 조선 총독부신령사(朝鮮總督府新廳舍)경성부텽(京城府廳)동양텩식회사(東洋拓殖會社)조선은행 (朝鮮銀行) 기타시내중요건물(建物)에 폭탄을던지려다가 일망타진된 창의단사건 (倡義團事件)의 권좌한(全佐漢)외 여덜명의 피고에대한판결언도는 삼십일일 오전열한시부터 경성 디방법원(京城地方法院)에서협(脇)재판장김(金)검사의 립회로 다음과 가티되엇는데각피고는전부공소를할모양이라더라

▲全佐漢懲役五年 罰金五十圓(但未決拘留九十日本刑算入)▲金膺先懲役四年 (同百二十日通算) ▲金云用 懲役一年六個月(同上)▲宋岩于懲役一年六個月(同上)▲金鳳俊懲役一年六個月(同九十日通算) (郵便法違反은無罪)▲南正懲役一年六個月(同上) ▲鄭石祚禁錮三個月▲鄭文俊懲役四個月(一年間執行猶豫)

武裝青年四人
德源에出現
현금수백원을바다갓다고
德源、元山兩署活動

지난팔월 삼십일새벽 두시경에 덕원군풍상면 거리(德源郡豊上面巨里) 림동원(林東元)의집에 무긔(武器)를가진 네사람이 돌입하야 주인을협박하고 수백원의금품을 강탈도주 하얏다는급보를접한 풍상주재소(豊上駐在所)에서는 시각을옴기지안코범인을추적하는 동시에 원산경찰서(元山署)에 응원을 구하기때문에 원산서에서는 송(宋)경부보가 사오명의순사로더불어 자동차를몰아 풍상을향하야 범인수색에착수 하얏다 더라(원산)

◇青年學院

길림디방(吉林地方)에근거를두고 활동(活動)하는 남만청년총동맹(南滿青年總同盟)에서는 오래건부터일반청년에게 완권히 가르칠만한 교육긔관(敎育機關)이 업슴을 대단히 유감으로 역이든바 얼마건부터 데안(提案)되엇든 청년학원(青年學院)에 대하야는 블원간설립(設立)하게됨으로 일반청년은고대들하고잇는중이라고

...십구일에 시내 공회당(公會堂)... 조선인측에서 이십오인 일본인... 으로뎜주(店主)의위임장... 회사창립(會社創立)까지本人이先用할일... (一行)이인천에와서당디가무기... 을 지참하야 가족... 은 ...회에말리...

青年靴販賣諸氏의
急告

拜啓者愛顧諸氏에厚誼를바다 本青年靴部에成績이增進하오니深切感謝합니다 然而本店에振興을利用하야 他에類似不正品製造業者가各地方에周廻하야 此亦青年靴部에製品이라假稱하고 放賣한者를多數發見하얏사오니 愛顧諸氏는此에極히 注意하시옵소서今秋期臨迫하엿사오니 倍前愛顧하시와多數取引하심切仰切仰

京城府寬勳洞一六九番地
朴德裕洋靴店 青年靴部
電話光二一八三番 振替京城七九八五番

再告弊店外交員崔正淵은 本日로써解雇하엿사오니以此諒燭切仰

瘇症仙藥

趙膏藥

무산瘇氣에든지始初에부치면消散
가삭아지고成瘇後부치면拔根合瘡
이속히되여醫治的效果가잇습니다

壹個 五錢 十錢 二十錢
到處藥房雜貨店에서팝니다

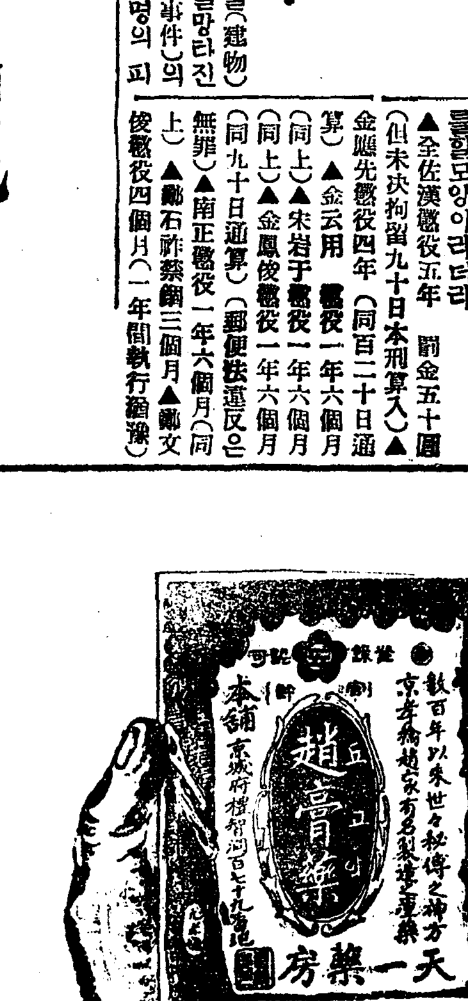

本舖・京城・天一藥房

淋疾梅毒

全治保證無効返金

患者喜消息

림질의 신구병을무론하고 배약이 무효하야 난치고질로고통을 바드시는 모든환자께서는 다본원으로 오십시오본원에서 제조한 명약은 조금도 거짓말도업고 다만신통한 고킨분말로편이올시다본원에 특제한림질약을 복용하시면 근치되고 다시발생하지안코 복약한지불과 이삼사시간이내의 요도로부터 고와가래침가튼부정한액이누출하는 이세상에희귀한명약이올시다
(약가는경중을 사원 중중용 륙원오십전 송료오십오전)

매독의 병균은사람에생명을 빼앗는무섭고두려운 병이라 할수잇습니다 엇더한매독이든지 특효명약으로 치료하면 아모리 중한 매독이라도 근치할수잇습니다
(약가는경중용 사원 중중용 칠원오십전 송료오십오전)

保生藥院
京城府天然洞四八番地ノ四

가정평론 가을개학

燕京學人

◇그때에 더울든여름도 어제는 거진지내것습니다 아직도 늣더위가 심하기는하지만 아침저녁은 제법선선한 바람이 불기시작하엿습니다 이제 하로만 더지내면 각학교에서는 가을개학을 하게 될것이외다 벌서 엇떤학교는 공부를시작한곳도 잇습니다 한사십일의 여름방학도 어느듯 다지내가 버리엇습니다

◇가을은 비단 기후가청선할뿐아니라 밤이길고 사람의 긔분도 깨끗하여 지는째임으로 공부하기에 가장적당한시긔외다 그러하면 학교에다니는 여러분이나 누님을두신 학부형여러분이나 지금공부를 하고게시는 여러학생여러분은 이와가튼 가을의새학긔를 엇더케 마즈며 엇더케 보내려 하시는지요? 일년동안을 잘보내고 못보냄은 봄에잇다는것과 마찬가지로 한학긔를 엇더케 보냄은 학긔초에 계획을할세우는것이 큰 관계가잇는것이외다

◇공부를 엇더케 준비를하여야하고 무슨책을 엇더케보아야한다는것은 여긔에 내가 말슴들이지안켓습니다 그것은 여러분의 선생님이 시간마다 말슴하여들일것을 알음으로쉬외다 그러나 여긔 내가는 특히 부탁하구십흔것은 아무쪼록 학긔를 맛는여러분이 이 학긔부터는 특히 유의하야 사람으로도 필요한 지식을엇도록 하자」는 것이외다 심히 평범(平凡)한 말갓지만 자세히 생각하여보신다면 반드시 늣기는바가잇스리라고밋습니다

◇엇던지식이 사람으로서 필요한지식이 되지 안켓서요 마는 여러분이 만일 사회의한 사람으로 생각하여 보신다면 반드시 현재에하고잇는 공부만으로도 부족함이 잇슴을늣기게될것이외다 생각하여 보시요! 여러분은 한사람이아니야요? 한사회의 사람인동시에 조선 민족의 한분자가 아니야요? 그러타면 여러분에게는 사회의사람으로 또는 민족의 한사람으로 할일, 하여야할일이 잇지 안켓서요? 그러데 현재여러분이 하고잇는공부가 그와가튼일을 함에 부족함이업다되는생각지못하시겟지요?

◇여러분이 좀 생각하신다면 단바에 알수잇는문데임으로 여긔에나는 길게쓰지안켓습니다 다만 세월은작구가고 시대는 작구변합니다 여러분이 학창에서 자유로히공부할수잇는시긔도 그리 오래지못하리다 하러나와 독히 엇더케회피하지 못하야 하고 하지아니할수 업는때도 멀지안히올것이외다 그럼으로 다른날의 후회가업게하기 위하야 미리부터 준비하시기를 희망하는바외다 이것이새학긔를 마즈시는 여러분에며 한나의한가지바라는바이외다

—끗—

거짓말쟁이아이를 엇더케지도할가

◇동화의효과가크다◇

아이들에다만 한두마듸 라도거짓말을하게되면 성질에 큰변화를일으킵니다 그리고 거짓말은 한번하면 습관이되어 점점늘어가는것이올시다 「어릴버릇자랄버릇」이라는

속담

(파가겸재루삼어바떠주든) 어린자녀의거짓말이 필경큰불행을 일우는 원인이되기까지 합니다 그럼으로어려서 하는거짓말에 부모는주의하야 비록적은일 이라도 즉시고처주도록 힘을써야 할것이올시다 만약그도수가 지나서 남에게거짓말쟁이 아이라는 별명까지듯게 되면 그야말로지도할수단방법을 충분히 연구하여 가지고행하지안흐면안되겟습니다 엇던보통학교 교장의경험담을듯건대 아이들의 거짓말은동화(童話)로써 고치게 하는것이 대단히그효과가 크다합니다 어린아이들에게 아모리 리유를설명하고 리해를구한다 하여도결국은 소용이업시되는 고로거짓말을하는것이 얼마나 조치못한것이라는것을 재미로운동화를 들려주어

정당

한도리를가르처가는것이맛당한줄압니다 례를들어말하면 와싱톤이어려서엣도나무가지를둑긔로찍엇다는것을 아버지께 자백하고 돌이어 정직하다는 칭찬을바덧스며그가 얼마나하야 정의의긔쎈을 들고그큰아메리카 건설에 매활동을 하엿다는 이야기를 듯는것만으로도 아이들의 어린고약한마음에는 당장에감격한눈물이 용솟음칠것입니다 또한 보통학교생도들로는누구나다아는이야기지마는 양을치든 아이가늑대가 왓다고소리를질러서 촌사람들을 모히게한 거짓말로말미암아 참으로늑대가 왓슬때에는아모도 와서구원하여 주지안엇다는 이야기를 아이들은엇더한마음으로 듯겟습니까? 이런이야기는듯이소푸는우어(寓語)에도얼마든지 잇습니다 이러한동화를듯고잇는 동안아이들은스스로비판력이생겨서거짓말에대한가치 비판이 어린마음가운데그치지 아니하고 올흔생각이 얼어 올르며 바른길로들어서게됩니다 이러한 리유로부터어머니된이들은 자녀의 거짓말을고처주기위하야또한

선량

한철로지도하는수단방법으로써동화를 사용하는것이 필요합니다 딸아서 항상조흔동화를 선택하기에 마음을써야하겟습니다 거짓말하는아이에게잘못하엿다는잔소리를 하기시작하면 그아이는 그잔말을 피하기위하야 몰이어 다시속히여볼 궁리를 하게됩니다 아이들은 다섯살되기까지는 결단코 거짓말을 하지안습니다 그런고로 부모들은 이째부터주의하야 거짓말이라는것을 길러주지못할것이라는것을가르처서 정당한 길로인도하여야되겟다고생각합니다(끗)

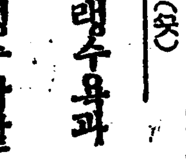

우숨 만화

자미잇는우슨 말이잇거든좀 어보내주시며

왕복엽서

「왕복엽서를부치고온 하인녀나리 지금부치고온 편지에아직 한자도안썻서가 한장부터잇기에 써가지고왓습니다」

의상 랭수욕과 랭수마찰

【문】 랭수욕과랭수마찰을하는 순서와 방법과주의할바를 가르켜주십시오 귀구는 무엇무엇을 씁니까 배는아츰파저녁 어느째가 좃습니까 (博川郡德安面金乃雲生)

【답】 랭수욕이나랭수마찰은아츰일즉이 몸이 피곤하기전에 행하는것이 데일 좃습니다 그리고녀름부터시작하야하로도 쉐지말고 계속하여행하되 자리에서 일어나는마다 곳대당한 운동을하야 체내에서발하는 열이 놉흘때에 외부로 부터치는 랭수로하여금 그온도를 조절하도록하여야 하겟습니다 귀구는 업스며 랭수욕은 수도압헤서나 욕실에서나 하되 찬물을 끼얹고 랭수마찰은 방안에서 수건을 찬물에 적시어 힘잇게문질르면될것입니다 (女醫 鄭子英)

紀新洋行 內容擴充

—配給能率을增進— 파라와提携하야

演藝와映畵

조선의 영화사업은 내외로장족진보를하야 지금에는 조선영화제작이며 외국영화수입이 이만저재계공황을 늣기는때이건마는 우후의죽순가티 왕성해가는터이요 딸아서 전조선각영화관의 상영률이며 영화팬들의요구도가 나날이달려가는듯이 향상발뎐되는터이바 지금에 우리조선에잇는 서양영화배급업자들은 모다외국인들로 우리조선사람팬이 요구하는것을 마추지못하며 더욱이 서양영화가조선에수입됨에는 일본을 거처나오는것은 지금현상으로보아서는 엇지할수업는 사정이지마는 일본으로들아오는것이라도일본킨국을 다돌아다니어 거의봄이나 살려바리게된뒤신흘이삼년식묵은사진이나 그럼지아니하면 일본에서 여름가을에 흥행씨슨을 만나지못하야 상영을하지못하고 창고에서 묵는사진이나좀죽이 배급되는형편으로 영화팬에서도 여간큰고통을 늣기지아니하고 팬들도구경하기 괴로운이쎄에 부득이 조흔것이란맛에 끌리어보지아니치못하게되는형편이엇섯는바 르보한바와가티 지난오월에 순조선인의 손으로경영하는 아직은유일한 서양영화배급소긔신양행(紀新洋行)이세워져서 이여러가지 상설관이며 팬들의불리를업시하고 영화로 엇는문화이나마 남에게그다지 뒤지게하지안켓다는 리상으로 서양서최근에제작된 영화로 일본에수입통관된지일삭내지이삭이내 조선에 수입하겟다는것을본의로 영화배급을 개시한이래 여러가지로 실험중실을꾀하고 구미여러회사와 조선배급에대한 협약이 잇서나려오더니 이번에 세계에서 가장영화사업에 권위가되어잇는 미국에서도 가장크고 가장조흔 영화를제작하는『파라마운트』사와의협약이 체결되어 동사영화 조선배급을 하게되엇다는바 동양행은 이제두회사 영화를 중심으로리라처늗『파라마운트』『메트로』『유드윈』은회사영화를배급할터이라는데 이케부터는 동양행이 조선에배급할능통은최뎌매삭십오륙종의 영화를배급할수잇스리라고한다

映畫觀覽者 一億五千

=一日平均四十三萬人으로 總收入五千八百八十萬圓= 日本常設館의一年統計

활동사진의 류행은 극심한형세로 도회(都會)향촌(鄕村)의 구별이업시 일반적으로 보급하야 활동사진을 애호하는 사람 키네마팬ㅣ의수효는 일가월증(日加月增)하는데이제일본내무성 경무과(內務省警務課)의 조사에의하면소화원년(昭和元年) 일년간의 일본전국의 유료영화관람자총수(有料映畫觀覽者總數)는 일억오천 삼백칠십오만사백사십구인으로하로평균 사십삼만 일천백구십삼인의 비례이며 상설관(常設館)의 립장료평균(入場料平均)은 삼십오전으로 할것가트면 그수입은 약오천팔백팔십만원밧게 아니되나 그실상수입은 팔천만원이상에달한다한다

그리고 긘리동계를 난호와볼것가트면 일본인은 누구든지일년간에약이회육분(二回六分)의비례로활동사진을 관람한것이 된다고

世界婦人巡禮 『루마니아』의물깃는처녀

(루마니아라하면 누구나 열정이만흔 백성들이사는나라로 임엇슬것이니 그나라황후가 녀류시인으로 또한극작가(劇作家)로 일홈이놉흐며 나종에는 미국에건너가서 활동사진배우도 되엇는바 황태자는 황위(皇位)를버리고 사랑하는사람을쪼차가서 허는수업시 철부지어린황손(皇孫)이 황위에 오르게되엇습니다 이사진은 그러한나라의농촌에서 것드린처녀이니 얼마나아름답고도 열정이품기어잇서보힙니까? 그의압헤는 오색실로된 솔읍을엇스니 말로하고 노래로하고 하여도 쏘칠수업는 마음의정서(情緖)를 표시한것일것입니다

所謂段階와 「푸로」文藝運動 (二)

文賓泰

二

지금우리無產階級은 그歷史的任務의現實的完成 實踐의具體的開始에 漸漸接近하여가려한다 그리고우리無產階級文藝運動에잇서서도 그戰術의方法은 現今無產階級文藝運動의方向轉換—自然生長的에서 目的意識的으로 轉換過程을過程하라한다

그러면우리는 如何한意識의「方向轉換」如何한 戰術에依하야成就하겟는가?

그런데以上 두가지問題는 畢竟 한問題에不外하다 그러면 그한問題란무엇인가? 그것은 資本主義의 그崩壞의現實的過程을究明하여야할問題것이다 그러나이問題는 二面的으로 考察하지아니하면아니된다

一、即一般的으로 資本의現實的運動의法則을探求함이其一이요

二、特定的으로 朝鮮의資本主義의現實的運動을究明함이其二이다

朝鮮의資本主義가 朝鮮內의獨立한資本主義가아니오 全世界의資本主義와 서로連鎖的運命을가지고잇는以上 우리는資本主義와 無產階級運動의 形勢를 全世界的立場에서考察하여야할것이며 朝鮮의資本主義가 世界의資本主義와 서로連鎖的運命을가지고잇슴에도不拘하고 朝鮮에는 朝鮮의特殊한政治狀態와經濟狀態가잇는以上 우리는 그特殊性을正確히把握하여야할것이다

『無產者階級은 抽象的 部分的 孤立的世界에居住할수업는것이다』—(北條一雄)

『一般으로 ××××家××××鬪爭의遂行者 또×××者인것으로는足하다 고할수잇다 各瞬間에 鎖의特殊한各環을發見하기를理解하여야한다 全連鎖를捕捉하야그다음에의過渡를確實的으로準備하기爲하야는 그特殊의各環을全力으로써把握하는것이必要하다』—(레닌)

『終局的으로는 經濟過程에 依하야決定되는政治過程 意識過程그것도 또한다시其等諸過程은 恒常國際過程下에잇서서—具體的으로 全體的으로考慮함을要한다』

三

그러면우리無產階級文藝運動에잇서서 그所謂方向轉換過程을如何히成就할것인가? 그것은勿論 理論鬪爭에依하야할것이다 그런데 그所謂 理論鬪爭이란엇더한것인가? 다시말하면理論과鬪爭은如何한關係에잇는가? 맑쓰主義의理論이란大體엇더한것인가? 좀考慮하야보자

故稻香羅彬氏 一週年追悼

朝鮮新文藝發展에만흔功績이잇다고할故稻香羅彬君의一週年追悼의뜻으로文壇有志들이모히어 九月初旬頃에그의墓前에碑石을 만들어세우라는計劃을가지고準備中이라는데이에贊同하는이는 金五十錢以上으로捐助하기를바란다하며有志한이는九月五日까지 京城安國洞百五番地 朝鮮文壇社 (電光六七三番) 內崔鶴松 君에게로附議함이조타더라

東京二科展 入選發表

중국규수화가판자란양의입선이한리채다

동경이과뎐(二科展)입선(入選)은 삼십일오후 여섯시에발표하엿다는데 양화는 三三三八뎜중에입선一一九명 一一六뎜이요 조각은四○뎜중에입선一四명一九뎜으로신입선은양부로동하야 四一六인이라하며 그중에 가장 리채를 발하는것은 일본의이과회가 시작된이래 처음의중국규수화가젊고아름다운관자란(關紫蘭)양이니금년이월에중국상해(上海)중국예술대학을수석으로졸업한수재로 지난칠월중순일본미술에한층동경(憧憬)을가지고 동경으로 건너온터이라는데 금년이십이세가 되엇다하나 십칠팔세의 묘령으로밧게 보히지안는다하며 두점의 출품중에수선화(水仙花)가입선의자랑을엇게되엇다더라

邊境漫遊(十)

雄基 松園生

◇馬踏山上에서

一行은案內者의說明을들어가며 望遠鏡으로露領地方을眺望하기에餘念이업다 나는지금馬踏山上에올라서서默然히徘徊하며思量古今에卿하고잇다 至今은露中兩國의國境問題로支離한係爭을繼續하고잇스나이地方은元來露國의領도아니오中國의領도아니다 엇더한넷날까지는이것이 우리의영이든것이다 지금으로부터二三百年前까지도 豆滿江이馬踏山脈의上部北便으로흘러서갓다平野(今露領)를貫流하엿다 하거니와國運이기울어지매 自然도心術을부렷든지? 그동안여러번洪水가나는바람에馬踏山北便으로흐르든豆滿江이南便으로 기울어서지금그곳에흔적이남게되엇는바其後朝鮮과淸國은白頭山上에잇는定界碑를中心삼아兩國사히에國境談判이累次反覆하는 가운데서自然豆滿江으로國境을 삼게되매 洪水로서豆滿江이야 어느便으로가거나말거나 그저 豆滿江가는대로國境을定하게되

으로부터이곳은所謂不可抗力的天然의힘으로 中領이되엇섯고 또한中國도當時에는지금의露領沿海州以南을領有하엿섯다하나 『로마노프』家의全盛時代 그의威力이全歐亞를風靡할제 그貪慾한野心은全世界에두고歐羅巴方面을進出하다가『발칸』半島에서頓挫를當한그들은銳鋒을西伯利亞方面에돌러爲先海參威를取하야開港하고그의東漸政策을着着進行하는바람에淸國은邊境을직히지못하고蠶食을當하는一方 北濱事變으로因하야滿洲에出兵하엿든그들은마침내朝鮮半島에까지손길을펴다가드되어日露의衝突을보고말엇스나 엇잿든露國의손길이이近傍까지미치기는 그의帝政時代 東漸策에熱中하든때이다 그러나 中年에革命이일어나 勞農政府가內政收拾에沒頭할때엇 어쨋든지? 도모지別般干涉이업서오든이 內政이整頓되든昨今에는이地方에國境警備를嚴重히하는同時에帝政時代의國境實測圖를가지고이馬踏山脈에까지進出하야가至今中國과惹鬧를부치는관이다 말이岐路에든듯하나엿젓든 黑龍江以北 지금의西伯利亞와南北滿洲一帶를領有하엿다는檀君 扶餘의太古時代는그만두고라도 極히갓가운녯날李朝中葉까지이地方一帶가우리땅이든事實이다 이山脈의上部에豆滿江의一小支流가잇스니名하야『古江』(古豆滿江의意味)이라하고 또한그알에조금나려와넷날朝鮮의城址가잇섯다하야『城址洞』이라일홈한洞里가지금도남어잇다한다

라듸오 一日放送

푸로그람

午前九、○五 定期放送

午後○、三○ 講演 人生과生命保險 一、三○ 定期放送 ▲兒童時間六、○○ 童謠數曲 ▲講演 關東大震災와朝鮮米 總督府技師三井榮長 ▲連續 逕壯美賤白虎旅(第一回) 丹羽城束 ▲長唄 一 五大力 一 楓葉 久長中與太郎三絃 久松三絃隊 堂美乃司 ▲浪花節 獨邀澈浪 東川錦鳳 ▲弁公其他 ▲歌劇 漢城券番 眞姬 朝鮮管弁 金相淳外三人 ▲翌日順序發表

天氣豫報 晝驟雨

◇溫度 卅一日 正午 七二、一
◇比較 三十日 最高 八五、五
◇日出前六時○一 晝間十二時○二
◇日入後七時○三 夜間十時五八

大同江물은 흐르네

申海月

大同江물은 흐르네
적은구비 큰구비로
끈임도 업시 흐르네
흐르고 또흐르네
어데로 가렴인가?
四千年 피눈물 실고
저어데로 가렴인가?

歸帆

江언덕 풀밧헤 주저안저
무심코 이노래를 불러떠니
지는해 마저 돌아가는
돌에 머리 붉은 당긔는
두뭇의 엘래군 돌이
광주리 넌재로 뒤홀아보네
텔교 중허리에 뭇개라든
노을조차 사라지고
먼산은 젓빗 장막으로숨어
들다

돌아가는 흰돗미레
노를 젓기가 밥버지다
못노니 너가는곳 어듸매뇨?
질 연기 뗘오르는고
반되불 반작이는 포구이냐?
행여나 흰돗라고 돌아간
님소식 너에게 부탁노라

새세상사람들

夕柳作 影邦畵 (四二)

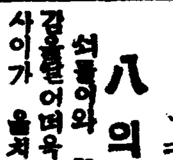

八의一

석룡이와 황서방네는 넘이 갈흘줄어며욱 정이집허졋다 들사이가 을처못한판계인것을생각할수록 일밤에는 며욱서새게되엇든 밧게되는것이어엇다 그네들은 인간의당편한 죄의 환략에 도취하야 그외에다른 도더데의무를 생각할수가업섯다 둘이어 자긔네들이 원만하게살기위하여는 주위의모든 장해물은 처거하여버리지아니하면 아니될것이라고 생각이 들엇다 정업는 부부생활을위하야자긔네들의 정이짐흔사이를 희생하게되는것은 일종의 부자연하고 불공평한일이며조약에불과한것이것으로 생각이 되엇다 그리하야 생각이그젓들어가자 그네들은 엇더케던지 둘이서원만히 결합하기를 수지안코 엇하든관이엇다 사실에잇서서 황서방네의 생활가온데경제적방면은 별로히황서방업시도 넉넉히살어 갈수가잇는처디엇다 다만그리힐늣지안케황서방부며만 어대로가도록하면 자연히자긔네들의사이는원만하게 되리라십헛다 그리자 십월초이튿날황서방네가 태호의친생일 잔치에갓다가 늣게야돌아왓슬때에 그안방에서태호와복주가서로 석안고한몸이되어 무엇인지 다정한이야기를하고안젓든것을 보게되엇다 이것을본황서방네는 조흔건지를어뎟는지라 그이튼날로륙시쯤이와 상의하고쇠돌이로하여금 가장태호를위하는것처럼 『원래얘꾼하신도련님을 황서방이되여다가 켜딸과서로 사괴게하여 근자에와서 도련님은아조 정신을 일케된것이리는것과 그동안에도 응당말습할것이나 먼저황서방을달래여중지를시키고 도련님의 반성을 기다리렷더니 황서방의 마당할은 이로말할수가업서서 날로날로 새로운수단으로 도련님을 꾀여내니커보기에도하도딱하야 이제는부득이 엿줍는것이란』 는한간곡을 태호의아버지에게전하엿다이말을듣은태호의아버지는 그밤으로태호의어머니와 상의하고 그이튼날태호에게 라일러 듯도록하엿다 그리고타방으로 황서방네에게 부탁하야 태호의그곳에오고가는것을 잘살펴주시보고하라는명령을 나려두엇다 그럼자타원럼원말은 소용도업고 오늘도그자인눈을 무릅쓰고그곳까지 차저갓다는 태호의소문을들은 그부모는 태호를차질알할것보다는이일을처리하게처차하여야만 조흘가생각하엿다 태호의아버지는즉시 텍수를시켜서 태호를 불러오도록 하엿다

태호는 집에돌아가는길에 텍수를맛나 자긔아버지가 자긔를 부르러 온줄알고 그가의 그곳에들간것을알고 고 머래그소문을 하엿단말을 듯의귀에 컨하여주는자는 파연 누구인지 알고십헛다

태호는집에 당도하자 바로 그부친이게선 사랑방으로 들어갓다 돌어갈쌔에는 웅당무슨무지람을 들을듯하야 준비를단단히하고 말대답할 차비도차리든후에 들어갓섯다 그러나 들어갓슬쌔에는 그부친은 매우화평한 어조로 그머로굴방으로가서 굴이나읽으라고친잔코부드럽게 말을하엿다 태호는 아모말못하고 그커대답을한후에 그방을나와서 그어머니의방으로갓다

태호는 그어머니를 대면하고안자마자 과연누구가 와서 그러한소문을 전하드나고 물어보앗다 그러나 그어머니도 과연말한자가 누구인것을 알지못하엿다

태호는항상 인자한 마음으로 자긔를사랑하고 가장잘리해하여주는 그어머니에게 자긔의허흉한 가슴속을 원정하고 그어머니의 동의를모처어든후에 완고한 그아버지에게 대항하는것이 순서일것가티생각하엿다 이리하야 그길이아니고는도저히 자긔의 바라고 원하는바는 성취키 어려운것인줄을 깨달엇다 태호는그어머니에게 원정하듯이 말을하엿다

『어머니 커틀잘알어주시는이는 어머니밧게업서요 만약 제가 이러가다 병이나난다면 어머니마음에 조흐실리가잇겟슴니까? 저어린속을 편케하려면 엇더케하여야 될것을어머니는 잘아르시지요? 저의죽고사는길을 엇더케정하여 주시겟습니까?』

그어머니는 가만히 태호의 말을듯더니 빙그레 우스면서 대답하엿다

『그것은 근심말어라 쉬운일을 그리어렵게 생각하고괴로워할것이 무엇이냐』

태호는 쉬운일이라는 김에 가슴이 훨하여지는듯하야 얼굴에확색이 좃돌앗다

▲八月二十七日부터 ▲폭스提供喜劇二篇 天罰이다! 全二卷 아도망이야 全二卷 ▲폭스社大作 에드몬드후리인氏監督作品 處女의青春의날개 全七卷 ▲맛지매라미擬主演 ▲米國現代男女關係를如實히描寫한映畵로現代女性을구속하여야하느냐絕對解放을하여야하겟느냐? 하는問題에일으러서는青春男女는勿論이려니와子女를두신어버이들이한번보아야할藝術劇 ▲필립비아會社特作 DG권돈氏監督作品 母性劇 死活의一刹那 全七卷 名篇『자장가』의姊妹篇 쌍동이형데가긔구한운명에울리여한사람은백만장자한사람은긔차의화부긔차와긔차의대충돌!아!죽고사는이일찰라!가슴을조리고잇는어머니의두줄기눈물!해결은?장차?

豫告 歐洲映畵 그리ㅣ드 全十卷 奇蹟의薔薇 全九卷 大學생라운 全八卷 破戒의僧 全八卷 鐵路의白薔薇 全十二卷 公主의집시生活 全八卷 海賊술큐 全八卷 面影 全八卷

京城府仁寺洞 朝鮮劇場 電光二○五○

總督府及各道郡御指定 ニノミヤ式石油發動機 同 ニノミヤ式製粉精米兼用機 同 セントリーピユーガルポンプ 同 パーチカルポンプ 精米麥粟稗 機各種◎各種穀摺機 各種石破碎機 額價提供

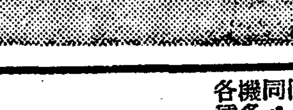

ニノミヤ式 4•5•6•8•10•15•20馬力 富豊品庫在 (呈進錄型)

地方特約店募集 京城府西界洞三三 京城鐵工所 京城鐵工所營業部 電龍山二二三番 電本局九四一番

古本高價買入 京城本町三丁目百番地 金子書店 電話(本)二一二一番 書籍高價典當함 京城黃金町四丁目五番地 金子質屋

各種印材販賣 印章彫刻 平壤府鍾路 壽奎堂印鋪 名刺印刷 振替京城一六○九六番

◇九月一日부터◇ 化粧品部新設 지까日五十 化粧品食料品上頭臺國마다粗品進呈 白 白商會 綿布木綿店 大廣橋

●家庭에업지못할常備神藥

方名	定價	効能
解熱散	二十錢、五十錢	感氣、毒感
祛痰散	二十錢、五十錢	咳嗽、百日咳
寶丸	十錢、二十錢	消化、氣鬱
健胃固腸散	二十錢、五十錢	痢疾、泄瀉、吐瀉
含嗽藥	二十錢	咽喉症、含用洗
驅梅膏	二十錢	下疳、梅瘡、刃傷
百應膏	十錢、二十錢	拔根、濃吸出
開明水	十錢、二十錢	流行眼疾、星目、眼目、血目、其他
電氣丸	二十錢、五十錢、一圓、二圓	胸痛、腹痛、頭痛、偏頭痛、痛風、血疾
金鷄臘丸	二十錢、五十錢	瘧疾、腹痛
神効膏	二十錢、五十錢	疥瘡、癒疹、癰瘍
タルマ膏	十錢、二十錢	痳疹、火傷、凍瘡
大塚胃散	二十錢、五十錢	滯症消化不良
驅虫散	二十錢、五十錢	蛔虫、蟯虫、五疳
萬能液	二十錢、五十錢	風丹、癰腫
沃度丁幾	二十錢、五十錢	打撲傷、腫脹、骨刺
治痳球	壹圓、一圓八十錢、三圓	勞痳、沙痳、血痳、白痳、冷痳、消渴
根治丸	一圓、一圓八十錢、三圓	一、二、三期梅毒必根治及下毒劑
化粧用 미안액	三十錢、五十錢	皺手의荒을止하며 가장優秀한美顏材料
治痛液	二十錢	齒齦尖、齒髓尖

右는京城府賣藥界에名聲이赫赫한家庭常備藥으로原料의精密함과効能에迅速함은本劑에限함

京城南大門通四丁目 製造發賣元 救世藥館 電話本局二九六九番 振替京城一二六九番 二錢郵票보내시면割引票及規則書付呈

佐藤商店

佐藤商店은共存共榮을主旨로하고信用을生命으로目的하오며諸位의便利와利益을提供키爲하야理髮器具附屬品全部十二種을合計하야元價로販賣하오니 他商店에物品과比較하야보시옵소서

地方代金引換迅速確實합니다

理髮器具 和洋金物 大工道具 捕獸機械

商品目錄及定價表請求無代進呈

京城府鍾路二丁目二十一番地 佐藤商店 振替京城六○三八番

專心法律事務에從事함 京城府永樂町壹丁目貳拾九番地 前判事 法學士 辯護士 中野晴光 電話本局三七○一番

金銀地金買入 京城明治町 德力出張所

玉溪面長非行事件
鐵筆團眞狀發表
派員質問에面長答辯廻避

旣報=江陵郡玉溪面長對面民間紛糾事件은日益擴大하야事態는매우惡化하는中에面民側은益益强硬함으로速히解決될可望이업고彼此對策을樹立하야對抗함으로一般이注目하는同時에警察署에서도其眞狀을調査키爲하야 朴司法主任이出張調査하고關係文簿를押收하는同時에大活動中이며江陵新聞雜誌記者로組織된鐵筆團에서는此事件을默認할수업다하고 其事實을調査코자八月十九日에緊急委員會를開하고派遣委員을選定한바 旣報와如하거니와鐵筆團에서派遣命令을受한委員四人은十九日에玉溪에出張調査하고同二十一日에歸江하야本團에其眞狀을如左히報告하엿더라(江陵鐵筆團通信)

◇調査事項(面民側)

一、縣內里道路復舊工事質問의件
二、縣內里面有林에서(소나무)二株時價四圓以上어치를面長이自家用薪炭으로使用한것
三、縣內里面有林內瓦工場垈地料金十圓을面基本金에編入與否
四、樂豊里面有林二段步를個人李在鎬에게無許可伐採하야無償貸付開墾케한事
五、北洞里面有地貸付料(小作人約十名)原定三十石以外에昨年二石六斗를二個年間加徵한事
六、北洞里面有林에서北洞區長樂豊區長德久(日本人)吳貞鎬에게四株를分給하야水車材木으로供用케한事
七、南陽里陰村面有林에서立木七十餘株를伐採及開墾하고其代金으로崔慶集에게二圓에讓與한事
八、南陽面陽村眞木亭面有林에서立木五十餘株를崔永顯에게無償貸付한事
九、道直金津兩里에波濤에나온落鑵拾得한面民에게現品을押收하되金津里落鑵代金은未詳하나道直里落鑵代金十七圓中十圓用途不分明의件
一〇、玉溪面南陽里獎勵會貯蓄金二百四十九圓을大正十年秋부터南陽里尹滋勉으로부터受取하야江陵金融組合에預置하엿다고하나事實不然의事
一一、山溪里院坪面有林故林及土地(國有査地)를認可업시代金六十圓에姜秀煥、禹孝讚二人에게賣却하고其代金을騙取한事
一二、北洞里面有地附近에잇는李君集의所有水田灌漑水利用料라고金三十圓을騙取한事
一三、金津里鑛岩을競賣入札前에金津區長李義浩와共謀하야豐臼六十束을採取賣却하고其代金을騙取한事
一四、樂豐及珠樹川間에二等道路工事請負代金五百圓中百圓은江陵物產品評會協贊會에寄附하고其殘額四百圓은人民으로부터未納이라稱하고支拂치아니하는事
一五、縣內里面長自宅前에新聞李兩灌漑水를飮料水로使用키爲하야砂土로써防塞하얏슴으로奢百斗落이荒廢에至케한事
一六、北洞里面有土地附近에잇는李龍鎬(當十一歲)의所有畓六升落을面有地라稱하고小作料六斗를不法徵收하며今年에는更히小作權까지奪移한事
一七、北洞里面有地附近土地所有者李海龍에게灌漑水利用料를騙取한事

派遣員이玉溪面長을訪問하고事實의眞狀을質問하매面長은優柔한態度로 이調査에着手中임으로實任잇는對答을할수업다고終始一貫으로答辯을廻避하엿다더라

雄基에서 勞友創立
互相親睦 勞資協調

雄基의靑年有志安明鎬外諸氏는勞働者의互相親睦과勞資協調등을目的하고去二十三日午後八時부터當地韓俊錫氏家에서勞友會라는團體를組織하엿다는데벌서會員이四十餘名에達한다하며該會의任員은左와如히決定되엇다더라(雄基)

◇任員

理事長安明鎬 書記姜仁浩 庶務部金在慶 曹昌德 救濟部河昆㷜 徐致斗 組織宣傳部金正燮 韓俊錫 爭議社交部金在琳 金在慶 體育音樂部安亨純 高裕德 救護部金昌信 鄭達利 財務會計部金永錄 姜尙弼

載寧靑聯
執行委員會
二十七日午後

黃海道載寧郡靑年聯盟에서는旣報와如히지난二十七日下午二時에同會館內에서第四回執行委員會를開하고任利準君司會下에左記事項을決議하엿다더라(載寧)

◇決議事項

一、來定期大會에本聯盟草新案을上程할것
一、定期大會는九月十日에開催할것
一、國際靑年데ー에는紀念懇談會를開催하되各細胞團體에도通知하야同時에一齊開催케할것

固城農組
常務委員會
二十八日에

慶南固城農民組合에서는去二十八日에固城靑年同盟館에서常務執行委員會를開催하고將來事業方針에對하야長時間討議한後勞農總同盟의面大會實否의件에當하야各各意論이紛紛하든中當面大會를贊同하자는意見이可決되고脚戲大會準備에關하야實行委員을選擧하고閉會하엿다더라

江景衡平社
臨時總會

江景衡平社에서는去二十七日午前十一時에臨時總會를李鍾元氏司會下에開催하고總本部委員李東煕氏立會下에左記事項을討議하엿더라(江景)

◇決議事項

一、總本部維持에關한件
二、本社事務室修繕에關한件
三、社員敎養에關한件
四、豫算編成
五、地方紛爭(金灘、錦山、及洪城紛爭의件)
六、其他

金陵靑年會
創立紀念中止
그날이그날인 새닭으로嚴禁

慶北金泉金陵靑年會는지난二十九日이同會第九回創立紀念日임으로意義잇는紀念式을擧行하라하얏스나同日이맛침特別한紀念日인關係로金泉警察署에서는紀念對集會를禁止하기때문에不得已延期하기로하얏다더라(金泉)

城津各普校
生徒圖畫展覽
九月三日부터

現在日本東京에留學中인南相弼氏의發起로어린學生의美術에對한趣味를向上케하며繪畫의獎勵를目的하고그天才를發輝케하기爲하야全城津郡內에잇는各公私立男女小學校生徒의圖畫展覽會를開催케되여準備에紛忙中인데城津에初有의事業인만큼大盛況을豫期하는바其期日及場所出品學校名은左와갓다더라(城津)

時日 九月三日—六日
場所 城津幼稚園에서
出品學校名은
城津公立普通學校
鶴南公立普通學校
臨溟公立普通學校
城津普信男學校
同 普信女學校
聰峴私立學校

馬山郵便局
移轉問題
舊馬山側奮起

當局 特히成案을考査하야實現하도록

馬山府는慶南의樞要地帶로서日下施設로보면少數日本人이居住하는新馬山은偏重히하고多數朝鮮人이居住한舊馬山一帶는넘어蔑忽히함으로이에不平을가진舊馬山側有志多數가그對策을討議한結果爲先過般府協議會에서도問題가되어잇든郵便局移轉問題로當甲寅金轍斗松原早藏氏等을選擧하야政務總監과遞信局長에게陳情케하엿든바去廿六日午後四時부터當地石町俱樂部會館內에多數人士가會合하야그의顚末報告를받는中去番本問題의解決을爲하야上京하엿든寺島馬山府尹의態度가넘우나曖昧할뿐아니라新舊馬山의住民에게郵便局位置를新舊馬山의中央되는位置에移轉하도록交涉해줄것을約束하엿슴에不拘하고上京한後에는態度를一變하야新馬山驛前으로交涉하엿슴을알게되자一般은크게憤慨하야府尹에對한質問委員으로其場에서金轍斗外十人을選擧하야日本人側의十二人과합께寺島府尹에게質問하기로하엿더라

府尹에게質問
郵局交涉顚末

郵便局移轉問題로府尹에게質問할것을決議하엿다함은別項報道와갓거니와委員二十四名과記者三人은去二十九日午前十時에至하야樓上會議室에서府尹과面會하고먼저松原早藏氏로부터上京交涉의顚末을몹은後大多數인舊馬山人民을無視하고少數의新馬山人에게일려府行政을左右한다는點을各各條理正然하게들어攻擊하엿스나質問하든場內의空氣는자못緊張하엿든바結局遞信局이再調査時에府尹은公正한態度를갓기로하고午後三時에散會하얏더라

南鮮日報排斥

以上報道함과가티郵便局移轉問題로府尹에게質問을마친委員二十四名은午後三時에當地元町舊馬山金融組合樓上에서鮮日人有志者會議를열고松原早藏氏의司會下에左記事項을決議하고同三時에閉會하엿더라(馬山)

◇決議

一、南鮮日報(馬山의日文紙)는公正한使命을無視하고한便에치우처舊馬山을언제나敵對視하야함부로事業을妨害함에對하야積極的으로警戒하기爲하야月定廣告의申託을斷絶하는同時에非買同盟을斷行하되九月一日부터此를施行할것

一驛一店反對

南鮮日報排斥問題로會合한舊馬山有志者大會에서는今年度에實行하기로된鐵道當局의一驛一店主義를反對하기爲하야左와如히決議하얏더라

◇決議

一、商民大多數의生活을威脅하는一驛一店主義撤廢를要求하고其實施撤廢에對하야政務總監과鐵道局長에게反對陳情할것

迎日漁業
總代選擧
六區에分하야

慶北迎日郡에서는位置를迎日漁業組合總代選擧는지난二十二日부터二十七日까지前後六日에亘하야漁場地各地에서同組合理事朴允余氏와該當한各實任者立會下에嚴重히實施되엇는바一區는浦項陽地竹川洞私立東明學校에서二區는同組合事務室에서四區는同灣陰地林谷洞事務所에서五區는同馬山洞趙國元氏家에서六區는同大多背洞金斗佑氏家에서全部六區에分한選擧가終了되엿는데當選者氏名은如左하다더라(浦項)

第一區 文鳳俊 早田仁之助
第二區 張萬俊 佐佐木悅藏
第三區 金東得 管野忠二能
第四區 金泳潤 吉村義勝
第五區 姜成元 仕野信勝
第六區 金斗鎔 濱田倂和

湖南少年
雄辯大會
中止毆打檢束으로終幕

空前無例한警察의暴威

湖南少年男女雄辯大會는木浦少年團女子靑年會의三團體主催로開催한다함은旣報한바어니와申請期日外지參加한演士는八十餘名에達하야空前의盛況을일울것을豫期한바로豫定과如히지난二十四日木浦劇場에서金兇洙 崔景河 兩氏의司會와金哲鎬 車南鎬 郭烈 三氏의 審判下에金兇洙氏의開會辭를비롯하야 朴齊冠氏의祝辭와希望이잇슨後幼稚園兒童의遊戲로開幕되자少女演士 田分禮孃(智島)의『自殺은웨!』라는題로講演中에臨席警官은無條件으로中止를식히매 聽衆은中止의理由를質問하야場內는一時騷然하엿스나 司會者의制止로다시整頓하고다음演士朴東赫君(靈岩)이登壇하야『우리는웨보사는가?』라는題로마치고이어二十餘名의演士가次第로登壇하야各其自己네의抱負와理想을遺憾업시불으지져滿場聽衆으로하여금感興을못이기게하는中 警官의無理한中止와高壓的態度에興憤된聽衆은이에反抗衝突될危險도잇섯스나司會者부터强力制止하얏는데當日演士二十四人中九人이中止를當하고聽衆으로서四人의檢束者를내인뒤에第一日은이러한中에마치고第二日인二十五日에續會하게되자此以警察의無理高壓에憤慨하고몰아간聽衆은定刻前부터立錐의餘地가업시入場하야續會를기다리는中初日을經驗한當地警察署에서는遺警察部의應援隊와所屬駐在所巡査를非常召集하야長田警部의引率下에七十餘名의警官으로場外場內는鐵甕城을일우어몰셀틈도업는戒嚴狀態에險惡한空氣는一般의心理를不安하게하엿다 定刻인下午八時에司會者로부터續會를宣言한後演士金成濃孃(智島)이登壇하야「나는婦夫의달」이라는題로講演을始하는劈頭에臨席警官은中止를命하고繼續하야金錫起君(木浦)朴貞順孃(木浦)이登壇하엿다가中止를當하고因하야「大會中止」를命하매司會者及主催諸氏는極力으로續會를交涉하엿스나水泡에몰아가고聽衆으로부터不平을말하가만하면곳檢束하는同時에解散退場을不肯하는者는 함부로毆打等暴行을加할뿐아니라 大會의幹部及新聞記者에게까지暴言毆打로逐出하는等 警察當局의無理한暴行에一般은憤慨의 눈물로解散하엿더라

이上과如히第二日開會中當局으로부터 無理히大會中止를當한後에對策을 講究하고저二十六日에緊急委員會를開하고金哲鎬車南鎬外諸氏를警察當局에交涉委員으로選定하야檢束者釋放을要求하는同時에續會를交涉한結果當局으로부터不穩語句削除原稿檢閱條件付로當日下午八時에繼續大會를嚴重警戒裡에開會하게되자聽衆은如前히會集하야倍前의大盛況으로定刻前부터警官四五名은演員이라는口實下에入場하는聽衆을禁止하는等가진暴壓의空氣는加一層險惡한中에첫번演士로吳長讃君(木浦)이生『울爲하야』라는題로熱辯을吐하고이어吳俊鐵(海南)金貴孫孃(智島)이登壇함으로부터臨席警官은中止를시키기始作하야當夜演士四十餘名全部가連續中止를當하고甚至於徐炳寅氏의開會辭까지中止를命하는等當局의壓迫은實로類例가업는警察의無知를나타내엇스며더욱當夜演士中徐光彦君(岩泰)은語調가不穩하다하야長田警部自身이毆打檢束하는等가진暴行을演出함에는滿場이切齒하엿스며이言語道斷의當局橫暴에對하야木浦一般의輿論은極度로興奮되엇슬뿐아니라有志諸氏는이와가튼當局의無理暴惡한擧措를彈劾하고저準備中에잇다는데이번大會에出演한演士의成績은如左하다더라(木浦)

一等 徐金福(木浦)
二等 崔暎鋪(咸平)
二等 金奎鋼(新安仁)
三等 趙玉遠(木浦)
三等 宋琫浩(咸平)
三等 朴宗學(海平)
四等 柳京順(木浦)
外三人 以下略

木浦警察暴行에
聯合對策講究會
彈劾演說大會開催
繼續務木民衆大會

木浦에서湖南少年男女雄辯大會를開催하엿다함은別項報道와갓거니와同大會開催中警察의高壓과無理한暴行에在木浦社會各團體에서는매우憤慨하야此를糾彈키로지난二十八日下午八時半에當地靑年會館에서新幹會木浦支會의主催로各團體聯合委員會를開하고同大會顚末報告를聽取한後此對策을講究實行코자實行委員을選定하야本事件의責任者인警察當局에抗議를提出할것批判演說大會를開催하고市民大會를開催하야大衆에게暴露식힐것等實行方法을決議하야會社的으로一般의輿論을喚起하려한다는데그參加團體와決議文及實行委員은如左하다더라(木浦)

◇參加團體

木浦靑年會 木浦女子靑年會 木浦勞働聯盟 木浦基督靑年會 木浦女子修養會 務木靑年聯盟 務安農民組合聯合會 新幹會木浦支會

◇決議事項

一、本聯合會에서는事件顚末報告書를作成하야海內海外各社會團體에發送할것
二、本會主催로木浦警察暴行彈劾演說大會를開催할것及繼續하야務木民衆大會를開催하기爲하야實行委員十九人을選定할것
一、本決議文을朝鮮總督과警務局長及全羅南道警察部長에게各其一通式送附할것

◇實行委員

金哲鎬 千均 曹文煥 柳景愛 高璉宇 徐炳寅 尹深成 金三洪 金太俊 方春華 崔良善 洪마리아 曹克煥 林福永 羅萬成 金明鎬 張炳俊 金榮潤 金兇洙

投稿歡迎 十四字五十行以內 住所氏名明記

蓮芳小作組合의
正體(二)

◇그리고 木小作組合이李舍晉만을攻擊한것이不當하다하며李舍晉의辯明을그대로 引用하야荷荷諧謔하엿스니 우리는우리의 決議案을보드라도決코李舍晉만을相對로하는것만은 아니오 最初條項이『木浦小作問題에關한一切을』等이며 그뜨로李舍晉의搾取事實調査를決議하엿더니李舍晉의管理하는 廢止이어니는地主舍晉에게나足히 比較할수업스리만치徹底한面積으로小作人이數百에達하는同時에 無報酬人夫、高利貸金、長利租等 多種의搾取事實로因하야 非難과怨聲이到處에激天하야 一般小作人들이 是非은怨毒고!을부르하게되엿스니 第一着으로이러한것을 敵對決議하엿다하야不當하다함은 君의理論이千不當萬不當한同時에 現實히君自身이李舍晉의從僕임을極口辯明함에不過함이아닌가

◇勿論아무도하여도 智勞者고鐵的이다 十二個人의私的利害에大衆이加擔할바도아니오 幾個人의衝動에大衆이附和될것도 아니어든엇지君은百에近한小作人이團結된우리小作組合을向하야幾個人의私憤을雪하려는衝動에서動搖할지엇느니 엇지 ... 을揚吐하야大衆을無視하는가多年間地主舍晉의壓迫과搾取에 呻吟하든 ... 匹胎되어搾取하려는正當한小作組合의講芽를撲滅시킨다하엿스니君이意味하는正當한小作組合은君이走狗가되어쉽기는李舍晉만은攻擊치안는畸形의小作組合일것이다(一組合員)

一般肥料의
分類와밋그成分(五)
植物質肥料
綠肥에對하야

植物質肥料라는것은그原料를植物界로부터採出하는것으로서綠肥、大豆、粕等과가튼것이即이것이다動物質肥料가튼것이即地方과밋有機成分이적은土性에는此를施用함이必要하다

그中綠肥라는것은무엇인고하니旺盛하게生長하는 植物을田圃에刈取하야此를다시 밧속에파무더서썩히는것인데此에適當한植物은繁茂가旺盛하고莖葉이軟柔하야根이土中에깁히伸長하는即荳科植物과가튼것은가장이것에適當한것이다稻와其他의作物에此肥料를施用하는地方은甚多하다또大豆와가튼것은多量의莖葉을生하는故로此를土中에鋤込할時는큰效果가잇는것이나要컨대綠肥는紫雲英과或은苜蓿類와또는大豆等의植物이조금식開花한때에即三四分을開花한때에土中에가려서파무드면養分이만코또한速히腐敗하는故로그勢가現著한것이줄로알어둘것이다

苜蓿과稿類

苜蓿類는瘠薄한土壤或은礫土나砂土或은礫質壤土等과如한土質에잇서는有機物에缺乏한缺點이잇는故로이러한土地에綠肥를用할時는그土質을改良함을得한다또粘土와가튼硬固한土質에잇서서는前記함과가티太豆를密播하얏다가此를土中에鋤込하면太豆의莖葉이土中에서腐敗分解하야土壤을膨軟케하는效가잇고또야것을二三年繼續하면土壤을크게改良함을得할것이다要컨대荳科植物은多量의窒素를含有하는故로窒素肥料의供給法으로가장利益잇는것이라고한다

稿類(밧고랑)에播種하얏다가써로소와말에게刈取하야圃土中에파무드면만혼效果가잇슬것이다稿類는牛馬가적은地方에서藥類를堆積하고此에尿水等을混하야 腐敗케하야施用하나될수잇는대로速히腐敗하기 爲하야廐肥로하야施用함이조흔데此肥料는多量의纖維를含有하야腐敗하기가어려운故로此는다만粘土와가튼土性에用하면土質을膨軟케하고또有機物을加케하는效가잇다

大豆粕과油粕

大豆油粕은滿洲의平野에서產出하야近年飼料及脂油原料로英國에도만히輸出하고肥料로서朝鮮에도만히輸入되어輸入肥料中에首位를占한다

이것은細粉하야堆肥燐酸石灰또는木灰等과併用하면效能이만코原肥로서施追할것이며追肥로서施用하는때에는人尿中에投入하야醱酵케할것이다

油粕은그種類가頗多하나그中에蕓薹의油粕을普通으로하는바此肥料는窒素를多量으로含有할뿐아니라燐酸加里도含有하는故로大效가잇는데施用할時는細粉하야尿中에投入하야썩히든지또는堆肥의細粉을混和하야二三日堆積케한後施用함도可하다

이제各種植物肥料의成分表를示하면다음과갓다

品名成分	水分	有機物	窒素	燐酸	加里
花中赤苜蓿	八〇、〇	一六、三	〇、四八	〇、一三	〇、四四
花中白苜蓿	八〇、五	一〇、七	〇、五六	〇、一八	〇、三一
花初의紫苜蓿	七四、〇	二〇、八	〇、七二	〇、一六	〇、四五
花後의大豆	八〇、〇	一八、一	〇、五八	〇、〇八	〇、七三
水稻稈	一四、三	八二、一	〇、六三	〇、二一	〇、八五
大麥稈	一四、三	七八、九	〇、六四	〇、二一	一、〇七
海草	一五、〇	七〇、三	一、六四	〇、四九	一、七七
豆腐粕	八六、七	一二、八	〇、六八	〇、一二	〇、二七
蘆油粕	一五、六	六〇、三	三、〇三	一、二三	〇、八八
蕓薹油粕	一三、〇	八〇、〇	五、〇〇	二、〇〇	一、三〇
飴粕	一三、〇	八三、〇	三、九四	—	—
大豆油	一三、〇	七六、七	六、七七	一、三〇	二、〇〇

農村相議

相議事項은農村과밋農事에關한것에限하고住所氏名을쓰서보내시고用紙는葉書로農村相議라고明記함을要함

問 白菜의버러지는엇더케하여야驅除할가요(市內PK生)

答 조흔質問입니다 白菜의虫災를驅除하라면여러가지方法이잇슴니다 萬一蔬菜類에버러지가날때에는 時時로눈에보이는대로잡고버러지가먹은곳이가난에되는대로잡아버리고그外에는藥品으로써殺虫할수밧게업슴니다 藥品은除虫菊가튼것도잇고其外데리스石鹼或『엘드』液이란것도잇스니或은石灰水비누물가튼것도물에풀어서噴霧器로뿌리면多少驅除할수잇슴니다(記者)

來年度鐵道
車輛改造
豫算額百萬圓

鐵道局에서車輛改良及改造는增備計劃과相俟로地線과의連絡上必要로써來年度부터十三年에至할十二個年間에總豫算額一千八百萬圓을取扱키完成하기로되어잇는바이에改良할主要點은車輛通路의移上工事其他朝鮮內發明된器機와가枝器其他의改造와石炭의消費節約하기爲하야過熱裝置制動裝置的完備코저機關車에空氣喞筒의附設客車內의電燈裝置及電燈用蓄電池를統一키爲하야在來電池式을蓄類式으로改良하고蓄類輸送에使用키爲하야有蓋車로交換과及探光窓의設備等을施工할터인바現在鐵道工場의能力으로는못대로進功되지안코將來釜山工場의擴大擴張에딸아漸次그步를進出할豫定으로먼저今年度는六十萬圓으로「소리」型及「프레」型機關車火室改造와十二輛客車와蓄電池改良六十輛의主要한것으로着手할新十輛이主要한것이며來年度에는四十萬圓으로將加하야即百萬圓의豫算을計上하고繼續改造의進步를圖코저調査中이더라

圖鐵開通
豆滿橋復舊

過般增水로因하야一部破損되엇든豆滿江橋梁의修理工事는이달二十日午後부터完全히復舊하엿는데同日圖們鐵江岸發二番列車부터連絡을開始하엿다더라(間島)

種痘術員募集

大邱警察署에서는種痘施術員若干名을募集한다는바資格은普通學校卒業程度의二十歲以上四十歲以下의婦人으로自筆의履歷書를九月六日內로同署에提出함이可하다더라(大邱)

平壤에서
名產織物展

全國名產織物展覽會는九月二十一日부터十日間平壤府에서平安南道商品陳列所主催로開催하기로되엇는데此際府內生產品을紹介함에는매우조흔機會임으로京城府勸業係에서는當業者에게出品을勸誘할터이라더라

種種計劃으로
林川舊邑更新
當地人士의積極的活動

忠南扶餘郡林川邑은녯날郡廳所在地로湖西南端의한小都會이엇든바往者郡廢合以後扶餘郡에所屬하여가매一般施設은沈滯退縮에焦慮하더니今般林川世道良化의三大平野를中心삼고水利組合을期成하라고 去二十五日에는附近地主側의會合이當面會議場에開催되는同時에滿場一致로水利組合期成會를可決하고諸般交涉에着手하도록準備中이라하며旣設普校의敎室不足이야兒童收容上一大困難임으로去二十三日午前九時에同校講堂에서學父兄及有志懇談會를開催하야一萬五千圓의增築費用을釀出하고來九月十日부터起工하기로決定되엇다하며過般創立한林川金融組合은特히朝鮮人馬淵氏經理로工費六千圓의事務所를新築하게되는模樣이요大鳥寺重修로外有名한石佛의壯觀은一般의風景을보아地方에큰異彩가되리라하야當地靑年會長申夏澈氏外幹部諸氏의活動은果然熱誠을다함으로將來에地方面目이一新하야가리라더라(江景)

三陟三和寺에
不正事實潛在?

三陟郡北三面에잇는三和寺는江陵月精寺末寺로서三陟四寺刹中에財產程度로第一位를占한바稻租二千百餘圓을비롯하야落葉拔採償에서四百餘圓의年收入은一年間寺經費로支出되는터인데特別히監督當局의干涉이甚하지아니한것과累年來로林野不服申立의複雜한事件이繼續되어오는方便에숨어서前前持住某와幾月後外지住持로잇든李某가暗暗裡에서寺財經理에對한不正黑幕이潛在하여잇다는事實이僧侶間에上下하게되어一般社會外지에서도所聞이傳播하게되엇다는바同郡邑內에는所謂社會事業의四寺刹聯合으로經營하는竹藏幼稚園이잇스나內容의貧弱과設備의不完全으로現狀과가타서는到底히圓滿한保育機關이되기어렵다는物議가日高한에도不拘하고一顧의念이업시私腹채우기에만沒頭한다하야三陟四寺刹에對한一般의非難이 甚하다더라(三陟)

今年米作은良好

(東京電) 農林省發表=今年度의稻作은苗代時期의天候가順調임으로서苗의發育이良好하엿고移植後는晴天이多하고萬熟을持續한外닭에一部에는旱害를蒙한地方과螟虫浮塵子等이發生되어地方도잇섯스나稻의發育은大概順調로서八月十五日現在의作況은全國的으로보면普通作況에比하야稍히良好한狀況이더라

虛禮廢止期成
泗川에서

婚葬、墳墓、歲拜、喪服、祭祀五大弊風 思潮에適合한禮式을指導

慶南泗川郡泗川面有志靑年會는八月二十八日午後六時에本郡泗川支局內에서坐談會를開하고以來研究하야오든現下時代에適合한儀式과未來의朝鮮을創作할禮式을指導키爲하여今日思潮에不合하는婚葬、墳墓、歲拜、喪服祭祀以上五條의弊慣에對하야將兩討議하고從來의虛禮를刷新하여物質的으로나時間上으로自由의意識을促進하기를決議하여期成會를發起하고決議文을作成하며會員을募集한다는데綱領과決議文은左와如하더라(泗川)

◇綱領

가、우리는虛文繁禮를刷新하고經濟的步段을講究하자
나、우리는舊來弊風을打破하고良風美俗을善導하자

◇規與(略)

◇決議文

一、在來婚禮를打破하고節約簡易를奬勵하자
一、墳墓를否認하고火葬을奬勵하자
一、從來歲拜 甲寅에訪問을廢止하고簡單히書簡을奬勵하자
一、古來喪服 方笠을廢棄하고喪帶(상뎨)心喪을奬勵하자
一、其他迷信的遺風은一切改良하기로함

◇宣傳委員

姜宗爽 朴南燮 李九祚 姜秉生以下略

咸鏡中部線
七月中業績

咸鏡線中部線에對한七月中運輸收入은一萬八千百八十七圓인데이제旅客及貨物別은左와如하다더라(城津)

乘車人員 三萬三千四百九人
收入 一萬一千八百六八圓

◇主要貨物噸數

貨物輸送量 五千六百十五噸
收入 六千三百十九圓

▲大豆一二五噸▲粟一一九▲石炭九五八▲鹽一七八▲金屬類四七六▲局用品三〇二三

東興對策講究會

延吉=東興學校問題에對하야東興對策講究會에서는지난二十日에第八回執行委員會를同事務室內에開하고左記事項을決議한後東興學生에게通告를發送하엿더라(間島)

◇決議事項

一、東興校敎員團에發送할最後通牒은二時中止하고學生各班代表五人式請하야善後策을論議키로할事
一、前者間島日報에掲載한東興設立者會及學父兄會의決議는幾個分子의獨斷의策動임을認하는同時에代表들을理解식힐事
一、朝鮮內地各新聞社와各團體에代表를特派하야全鮮的으로輿論을喚起할것

新安州驛
運送合同實現難
大多數의反對로

平南新安州驛에잇는十數個所의運送店을合同하야一店主義를實現하고저過般具體案外지作成하엿든바其後資金과各運送店價値查定에對한不平等問題로議論이一致치못하야目下에는到底히實現키難하다고하며安州社會有志의意思는大部分合同을反對한다하며關係가密接한貿易商側에서도成實與否한다더라(安州)

孫相翊氏篤志

全北全州郡鳳東化面金溏里區長孫相翊氏는同里區長으로就任하야十餘年間에無報酬로勤勞하는바三年前부터區長의報酬料로家計의窮한洞民에게限하야每年秋租一斗式取捧하야例年으로滯納이來年末을當하면洞里貧戶家口數에依하야一一히配給救恤하여준다는데氏의奉仕心을近人士들은稱讚이藉藉하다더라(鳳山)

雄基松坪
漁父一時罷業
魚價의低下로
百餘漁船休業

去二十四日雄基松坪에잇는漁父들과資本主사이에問題가생기어그날은漁船百餘隻이全部出動치아니하엿다는바그內容을들으면從來「정어리」에箇에貳圓式사든것을低下하야資本主側에서肥料價格이低落한다稱하고每箇에當圓八十五錢式으로低下買收하려하엿슴으로漁業者側에서問題를일으키고一體休業한것이라는데漁業組合及其他警察等關係로結局資本主側에서讓步하기로하야翌日부터出漁하게되엇다더라(雄基)

少年作品
懸賞大募集
三千浦少年會

慶南三千浦日新少年會에서는該會의創立紀念日인來月十五日을期하야三千浦讀書會無產靑年同盟親友會後援으로全慶南少年少女作品懸賞募集展覽會를開催한다는바出品規定과賞品은알에와갓다하며一般少年少女는만히出品하여주기를바란다고(三千浦)

▲出品規定

一、出品種目 童謠、詩文、書畫、童話、手工品其他

▲賞品

特等一人 硯箱一個
一等二人 時計一個式
二等三人 萬年筆一個式
三等五人 書籍若干
等外 少年界雜誌一冊式

製鐵奬勵補金
廿二萬圓增加

殖產局鑛務課所管인製鐵奬勵補助金은從來五十三萬圓을兼二浦三菱製鐵所에對하야洗鐵及鋼材年產額十一萬噸以上으로할것을條件으로同所에交附하든中今番同製鐵所는年產額十三萬噸에擴加擴張하기로決하고또鋼材는全部八幡製鐵所에供給할計劃이樹立되엇는데前記補助金은다시二十二萬圓을增加하야年額七十五萬圓으로明年度豫算의新規事業으로하야要求하엿는바이미財務局長의査定으로도認容은確實하리라고新規豫算은適當한바萬一에中央當局과折衝하야거옥이困難할境遇에는이잇서도當局은新規事業爽略의便으로前記補助金增額의分二十二萬圓은第一豫備金으로支出하게되리라고하더라

地方集會

●在外留學生歡迎會=去二十一日午後四時에慶北英州新豐靑年會에서는오래동안情다든故鄕을떠나멀리客窓에서勉勵하다가夏期歸省中에잇는在外留學生一同을請邀하야歡迎의辭가잇슨後茶菓會로閉會하엿다고(豐基)

●留學生歡迎會=一年間學窓에서勤勞도하며堅忍不拔의子弟들로學業을成就하야錦衣還鄕하는뜻으로歡迎會를開하기로되어去二十四日午後一時에同會館內에서開催하얏는데參加人士가五十餘名에達하야盛況을일우엇다고

●雄辯大會=黃海道載寧少年會主催로朝鮮少年聯合會創立紀念으로去二十八日午後八時부터明新普通學校에서雄辯大會가有하엿는데定刻이되자少年軍代表李鍾奎君의開會를宣함이래李金泰午君이來賓代表로祝辭가잇슨바十時에無事히散會하엿다고(載寧)

●城津留學生親睦會=原籍을城津郡內에두고現在京城에가서留學하는學生으로組織된城津留學生親睦會에서는同會의目的하는바苦學生及不意의災難救濟와會員間親睦及運動具의設備를完全히하랴하나經費가困難함으로今夏期休學歸省의機會를利用하야學父兄及一般에게同情金을募集한바其成績이良好하야豫期의事業을遺憾업시實行케되엇다고(城津)

地方運動

◆泰仁個人庭球=全北泰仁靑年會主催로南鮮個人庭球大會를去二十七日同會庭球코ー트에서開催하엿는데一部豫選戰을行하고翌日繼續開催하야豫選戰을終了하고井邑金三善 鄭龍玉의決勝이開始되자相對便應援隊의歡呼裡에最後勝利는順天軍에게歸하야銀盃授與式이잇섯다고(泰仁)

◆全朝鮮個人庭球=鎭南浦月星體育團의主催와東亞朝鮮兩支局後援으로去二十八日正午에李正氏의司會와林炳七氏의主審으로全朝鮮個人庭球大會를當地三和町朝鮮銀行코ー트에開催하엿는데第一回第二回戰서이갓난뒤에優勝旗返還式을맛치고第三回戰에들어가서는競技가더욱猛烈化하는中京城朴鍾輝孫鶴星組와南浦農兄弟組는難兄難弟로十一回에京城組가惜敗하엿스며準決勝과및最後決勝에들어가서鎭元錫李成培組는平壤金泰楠竹中組를二對四로敗하고金泰楠竹中組와農組兄弟組는五對四로農組가慘敗하고鎭元錫李成培組와金泰楠竹中組는三對四로鎭組가優勝하엿다고(鎭南浦)

◆靈光個人庭球=靈光靑年會主催와靈光庭球俱樂部後援으로지난二十八日에當地水利組合코ー트에서第二回全靈光個人庭球大會를開催한바參加組는十組이엇스며觀客의應援과비바람속에最後의優勝은金順斗曹泳鎬組에게로歸하엿다고(靈光)

◆延海庭球對戰=黃海道延安庭球團과海州海宗俱樂部와의庭球試合은지난二十八日下午一時에延安俱樂部코ー트에서擧行되엇는데當日은日曜日이엇슴으로場內는人山人海를일우엇고拍手喝采裡에開戰되어最後의勝利는

地方人事

▲吳淵築氏(本報大田支局長)局務를帶하고五日間豫定으로二十八日午前郡內各面에

社告

本報長春支局을左와如히設置하얏사오니愛讀諸位는照亮하소서

一、支局名稱 長春支局
一、支局位置 滿洲長春富士町三丁目二
一、支局員職氏名
支局長 趙憲

朝鮮日報社白

本支局에서左와如히局員을任用하얏사오니愛讀諸位는照亮하소서

記者 朴元洪

朝鮮日報長春支局白

本支局에서左와如히分局을設置하얏사오니愛讀諸位는照亮하소서

一分局名稱 廣梁分局
一分局位置 龍岡郡廣梁灣
一分局員職氏名
分局長 李光信

朝鮮日報鎭南浦支局白

第二回慶北蹴球大會

競技時日 九月十二、三兩日間(舊八月十七、八日)
競技場所 大成普校그라운드
主催 大松靑年會
後援 朝鮮日報浦項支局
選手身長 少年五尺 靑年無制限
加入金 靑年壹圓 少年壹圓
申請場所 槐東洞大成靑年會館
申請期日 九月十一日午前十時外지

第四回咸南少年庭球大會

時日 九月二十四日午前九時
場所 永信學校코ー트
申請場所 咸興基督靑年會館內
申請期日 九月二十三日外지
申請金 壹圓
主催 咸興基督靑年會
後援 東亞、朝鮮兩支局

運送業者合同問題

[illegible] 신회사 (新會社) 창립준비 위원회 (創立委員) [illegible] 되엇섯는 바 금석위원회(協議會)로 [illegible] 의하야 선출되엇슴은 기자 [illegible] 일으로 차공한 다는 우 인천 측자는 본 시관외에 잇는 [illegible] 충남거창 공모운도 양현숙 (旣) 이어 그러게 인천방 어이 되자사 [illegible]

理事廳巡査가 漁民을 强制逐出

휴지가되든 궁내부지령과 권리가지고 피란 朝鮮近世史를 側面으로 말하는

李堈公家係爭漁場事件〔一〕

시내 송월동(松月洞) 일백팔번디 김봉수(金鳳洙)라는 사람이 리강공가소유(李堈公家所有)인 경상남도통영(慶尙南道統營)에 잇는 어장문데(漁場問題)로 수년간이나 리강공가와 게쟁(係爭)이생기어소송(訴訟)에잇는 것은 세인의 긔억이 아즉도 새로운터이나 일심에서 원고가 패소(敗訴)하고 다시경성복심법원에공소하야 오는 구월십이일이 공소심(控訴審)데일회 변론기일로 결뎡되엇다는데 이제 그 뎐말을 들으면 을사(乙巳)이후로 조선사람이 산업(産業)방면으로부터 리권(利權)을 차차빼앗기기시작할 때에 퇴폐한당시 한국정부(韓國政府)의 궁내부서가 저질르든 어나며 불상한인민의 억울한뎡희를 짐작케한다

宮內府에 賃貸借 第一回萬圓上納

때는광무십년(光武十年)이엇다 이때 경남통영(統營)괴마산(馬山)근처에 잇는 어장(漁場)이 당시한국궁내부(宮內府)의 소유로잇섯든터인데 전긔 김봉수라는 사람이 궁내부에 이십개년간 어업권행사(漁業權行使)를조건으로 임대차계약(賃貸借契約)을 데결하고 그 세금으로 매년오천원식을 궁내부에 바치되처음에는 이개년분세금으로 일만원을 먼저바치기로 하야 일만원을 상납하고 즉시어장이잇는 마산포(馬山浦)와 통영군(統營郡)에 내려가 어업사무소(漁業事務所)를 두곳에 설치한후 이래 약반년간을 어업에 종사하야왓섯다한다

突現한 日本人香椎 義親王이 바닷다고

그해 여름에 이르러 뜻밧게일인 향추원태랑(香椎源太郞)이라는 사람이 내려와서자긔가 의친왕하(義親王殿下)에 입대차계약을 바다가지고왓스니 그어장을 인도하라함으로 김봉수는 그와 담을 알수는업스나 당시조선사람들은 일본사람하나만보면 금시에호랑이나맛난것모양으로 무서워하든터이데 전긔향퇴원태랑의독촉은 성화보다도 오히려급하는중 김봉수를 즉시이사실을 들어궁내부에 질문 하얏든바 궁내청에서 회답이 지령(指令)으로왓는데의친왕년하에서 일본으로부터 환궁(還宮) 하얏섯는 데 의친왕의소유재산이 별로업슴으로 그어장을 의친왕궁으로 부치엇스나 처리권(處理權)은 여전히궁내청에 잇슨즉 어업권행사상에 하등의거리낌이 업슬터이나 안심하고어업을하라하고 향퇴원태랑은 아모관련이 업스니쏘차버리라하엿다

休紙가 된 宮內指令 理事廳의 橫暴無理

그럼으로 김봉수는 즉시이지령을향퇴씨에게 보이고 인도할수업다고 말하얏든바 향퇴는즉시 당시마산(馬山)에잇는일본리사령(理事廳)순사와마산주재소헌병(憲兵)을다리고와서 어업에종사하든어민(漁民)들을두드려 내쫏고 어업사무소를 폐쇄하야버린후 동영잇는김봉수를 마산으로쪼차내엇다가 그후에는 다시마산도잇지 못하게함으로김봉수는 진주(晉州)로몸을 피하여가지고 당시궁내부에 탄원서(歎願書)를데출하엿다

趙觀察使에게 陳情 國家의 權威가 安在

한편으로진주에와잇는관찰사조민희(趙民熙)씨에게진정(陳情)을하얏스니일개국가의궁내부훈령이미미한외국인한사람에게이와가튼봉변을하고서도이러타는말한마듸를 큼직하게 하지못한당시 한국정부의 세력과위신을밧고 또 그대로잇슬수 업슴으로동내부 에서 진주관찰사 에게훈령을발하야 마산수재 일본리사관삼중승길(三會乘吉)씨에게교섭하야 김봉수의 일을바로잡아주라 하얏슴으로 조관찰사는즉시삼중씨를맛나서교섭을보자하얏스나 일이잇다거나 몸이압다는핑게로 면회를하지 안는까닭에용이히 일이해결 되지아니함모양임으로 김봉수는 다시궁내부에그자세한연유를들어항의(抗議)하고궁내부당국에서인민에게그와가티실신을하느냐고강경히질문을하얏섯다 한다(계속)

馬山署巡査 勞組侮辱 위원들은

긴급히대책을강구

지난이십칠일오후아홉시나되어 마산부상남동(馬山府上南洞)에잇는 북마산운수로동조합 사무소(北馬山運輸勞働組合事務所)안에서 구마산역(舊馬山驛) 운수로동조합원 몃사람이 모히어 어떤계획을 토의하는 자리에 마산서 순사박재(朴在)위원이 물어 인의 싸홈을 중재하는 자리에 마산경찰서순사 삼뎡섭(沈丁燮)이가 일본옷에게다를신고 들어와서 마산로동련맹(馬山勞働聯盟)위원박성화(朴性和)씨를향하야 무슨일잇느냐고 질문하다가 나중에는 너희놈의로동조합이 다무엇이냐 허가잇느냐 해산을하여라 그러치 안흐면간판(看板)을 부수러간다고 동의욕언을 함부로 짓거리며 「경찰서로 잡아가겟노라」는등 몹시 위협하고 물을 상식하얏슴으로 동조합은 분개한다더라

緊急幹部會

일개의 순사가 단데를 모욕하고 위협히해산을 명령하며 간판을 부수라고까지 하엿다함에 대하야 마산로동련맹에서는 이것이 몰상식한한순사 개인의 행동이라 문데삼을것이 못되나 로동조합을 방해하려는 모운동권의 가세가잇다하야이십팔일오후네시에 긴급회의를열고 그대책을강구할터이라더라(마산)

◇寡則多辱

충남논산군 양촌면 뎡화리(忠南論山郡陽村面定花里)이백구십륙번디 음식뎜여업(飮食店營業)하는 리영우(李永雨)의장녀리씨(李氏)(一八)는 혼인한단신의로운생활을엇을수업시그날밤의집에서 의탁하야 장구한세월한편으로이씨는 상심하야오든중 당년칠십륙세나되는 로인으로 수년전부터 로망증이 발생하야 해괴한일이만흔중 작년봄부터망녕긔가 날로심하야 발파사위들이 그를 피로이생각하고 걸어구도업는 자긔집뒤방에 벽틈으로 주는데 원큰 인사불고 으로 가두고 하로셋씩 식먹을 것을 넘어 여든이자자하다고 (론산)

殷熙松上京

사건(殷原私刑事件)의 희생자인 은희송(殷熙松)은 지난십칠일에 경성디방법원 지령에서 징역륙개월의 판결을밧고 죽석에서 경성복심법원에 공소를 데긔하얏다 한은바 어니와지난삼십일오전일곱시 결원발렬차로상경하얏다 더라(결원)

朝鮮船渠會社重役 十五萬圓詐欺로 被訴

예축디를 주주승락업시 팔아가지고 우물주물 녹엿다고 주주가 소송하여

釜山商界에 影響莫大

부산목도영선뎡(釜山牧島瀛仙町)일번디 조선선거회사(朝鮮船渠會社)는 조선내에 유일한 공장(工場)을 시설하야 항행선박(航行船舶)의 요긴(要緊)한긔관(機關)으로서 목도 해안(牧島海岸)에 나타나 잇는중 우연한분규로 근년에는 폐쇄하게되자 근일에이 공장을 회사주주(株主)수명이 회사장과 중역(重役)오명을상대로 부산디방법원 검사국(釜山地方法院檢事局)에배임사긔횡령(背任詐欺橫領)으로고발(告發)한결과 문데는 익익 확대되어 약십여일간을 검사국으로부터 대활동을 계속중으로관계자중역(關係者重役)등은속속 취됴함을 비롯하야 보잡한사실을 엇어내게된 수사(搜査)한결과 물원간긔소(起訴)되리라는데 이제그 내용을 탐문한바에 의하면동회사명의로 매년정십사년사월에 부산진해면(釜山鎭海面)삽십륙만평의매축권(埋築權)을희득한후 피고(被告)수명이 주주총회 (株主總會)의결의를무시하고그권리를일개인(個人)에게 양도한바작년십이월에 그대상(代價)으로금십오만원을받든후 회사장부(會社帳簿)에는구만원으로귀입하고 잔액륙만원은 간곳이업스며 장부에 긔재된구만원까지도 확실치못한내막으로 이와가티 부뎡한사실을 고발한것이라는데 사래는 자못중대하게되어 회사의 존폐문데(存廢問題)까지 일어나게될아 목도와 부산상인(商人)들은 동회사의 채무 (債務)를 갚고 목도선거(牧島船渠)해안매축디(海岸埋築地)가 분을재촉하는 동시에재권자회근하는 등으로 일반의 영향이적지안흔모양이더라(목도)

利鎌으로 殺妻하고 一朔만에 二人을또 慘殺

일긔가 더워서 정신이 상생긴자가저녁짓는 안해를 숙이고 한달만에 또 두사람을 죽이여

戰慄할 酷暑와 失眞

경북영일군 칭하면 일대(慶北迎日郡 濱海面一帶)에 수십년내로 볼수업는 큰가믐이(旱災)들어 연일나려쏘이는 폭양에 부근천데는 초토로변하고 일반식물 (植物)은 물론동물(動物)까지도 가물과 정염에 시달려 도저히 맑은정신을 가지지 못하게되든 지난칠월 이십륙일 오후여섯시경에 동면명안리(同面鳴安里)음식뎜(飮食店)을 하고있는 [illegible]기권에 그와가든 행동을 한것이라하며 방금을 산경찰서 사범실에서 엄중한 취됴를 밧고 잇으나 고향에서 자긔처를죽인사실을 고한 (포항)

晝伏夜行으로 참외먹고 한달살아

이상한행동 정신병도의문 ◇六百面民이 搜査

경 에 동면명안리(同面鳴安里)리출이(李出伊)는 심한 더위에 정신이상을 일으킨 아닌지 주방에서 커다란 솟을 짓고잇는 그의안해 김순남(金順南)(三○)에게 달려들어 손에들엇든 예리한 낫(鎌)으로 목을단번에 버혀 머리와몸둥이가 수삼척박게 떨어지고 선혈이 림립하여 보기에도 몸서리가치게 지긋지긋한참경을 일우어노코 그는낫을든채로 부근산수풀속으로 뿔리자최를감추어 경찰당국에서는 그를 데포하려고 로력중에 잇다는 사실은 사건발생당시에 상세히보도 하엿거니와 그후 전넌종적이 묘연하여 소관포항서(浦項署)에서는 수월이지난 금일까지 그를 데포하기에 애를쓰든차 에 천만의외로 그가 경남울산서 (慶南蔚山署)에 데포되엿다는 급보를 접하야 다시한번 더 놀랫다는바 그는 이상하게도 낫으로 자긔안해를 죽이든 날로부터 뚝 한달만인 지난팔월이십륙일 오전 열시경에 울산군농촌면 모 리보(迎日郡濱河面鳴安里) 리출이(李出伊)(三○)는 정신에 이상이 생겨낫(鎌)을 가지고 그의안해를 찔러죽인후 누구가 무긔(武器)를그대로가지고 산중(山中)으로도망하야 바다로 방면으로 동서에서는 각방면으로 렬승(益淳)으로 범인을데포하려고 대활동을 하며 한편으로 칭하, 흥해, 청라 신광, 곡강, 상왕 (淸河,興海,延日 神光,曲江,上王) 여섯면민륙 백여인(六面民六百餘名)이 힘을 합하야 전후세번이나 산중과 해안으로 엄밀히 차젓스나 그의종적을 알지못하든중 마츰지난이 십팔일밤에 경남울산서(慶南蔚山署)에서 전긔범인을데포하엿다는 급보를 들은 포항서 (浦項署)에서는 즉시울산으로가서 범인을 다리고 와서 취됴중이라는바 범인은 산중으로다라나 약일개월간(約一個月間) 울산과산 으로 피하야 밤(夜)에는 길을것고 낫(晝)에는 나무가 무성한곳에서 낫잠을 자으며 음식은 참외와고구마를 먹고 지나왓다는바 동서에서는 방금엄중히 취됴중이라더라(머구)

浦項에 染病과 秋季清潔施行

경북포항(慶北浦項)에서 수월전부터 리질(痢疾) 성홍렬 (猩紅熱) 장질부사(腸窒扶斯) 등 전염병이 류행하야 다수한 사망자를 내이고도 오히려 격리병사가 만원되어 당국은 예방에로심하든 차이 즈음에는 온시가 전부에 추긔청결을 실시시키기로 하엿다는바 날자와 구역은 다음과 갓다더라

九月五日 仲町以北
九月七日 仲町以南
九月八日 外湖洞鶴山洞一圓

이웃집소를 잡아먹고檢擧

정신병의발작인가

지난이십이일 대낫에 길주군 동평면 상룡동(吉州郡雄坪面雙龍洞) 리원갑(李元甲)이란자는 그웃마을 김영운(金永云)의 집송아지가 밧두렁에서 노는것을보고 방사이로 끌고들어가서 돌로 때려 잡아노흔후 자긔집에서 칼을가지고 나와서 장속으로 밧에 바리고 고기만은집에가져왓다가 필경발각이되어 당디경찰에 검거되엇다가 지난이십칠일 검사국으로 일건서류와 함께넘어간 바그범인은 정신의이상자 (精神異狀者)라는데 그의형도 이병으로세상을바린일이잇다더라 (길주)

獵友俱樂部射擊

약육구하는이는오라

삼년전에 조선인 총포가진 켜씨가 협우구락부 獵友俱樂部)를조직하고산양식이는 곳에 ...

新義州大火 二人이 燒死

손해가일만오천원이라고 ◇原因은 方今調査

지난삼십일오전두시오십오분에 신의주상반뎡칠뎡목삼십삼번디 장발동 (常盤町七丁目三十三番地長發東)에서출화하야 장발동외에일본인가옥오동을소실하고 일본인 목하가요(木下カヨ)의딸 십팔세와 오세되는두사람은 무참히도 소사하고 동네시에진화 되엇는데 그출화의원인은 아직 미상하나 손해액은 약일만오천원에 달한다더라(신의주)

漆谷에 三人組强盜 短刀들고 兩處襲擊

주인을결박하고칼을겨눠 피해액이삼백원이나된다

지난이십구일밤 한시경에 경북칠곡군왜관면매원동 리수연(慶北漆谷郡倭館面梅院洞李壽延)의집에 단도(短刀)가진 세명의 강도단이 들어와서 현금사십여원을 빼아서가지고 바로그이웃에잇는 부호(富豪) 리이창(李以昌)의집에또들어가서 주인리이창을 협박하며 돈을내어 노흐라고 도로위협하며 동울내어 노흐라단 이창을 꼼작못하게 묵거노코 종최 원을주엇더니 바다가지고 종최 를감추엇다는데 리이창은 날이 밝은후 곳왜관경찰서에 고발하얏슴으로 왜관경찰서에서는사범주임 정경부(鄭警部)이하각면주재소원까지 동원하야 팔방으로수색 하얏스나아즉오종적을알수업다 더라(왜관)

二八少婦 飮毒自殺未遂

강릉수문진에서

지난팔월 이십륙일 오전열시경에 강릉군 사람이 업는 뻐를 타서 씃가

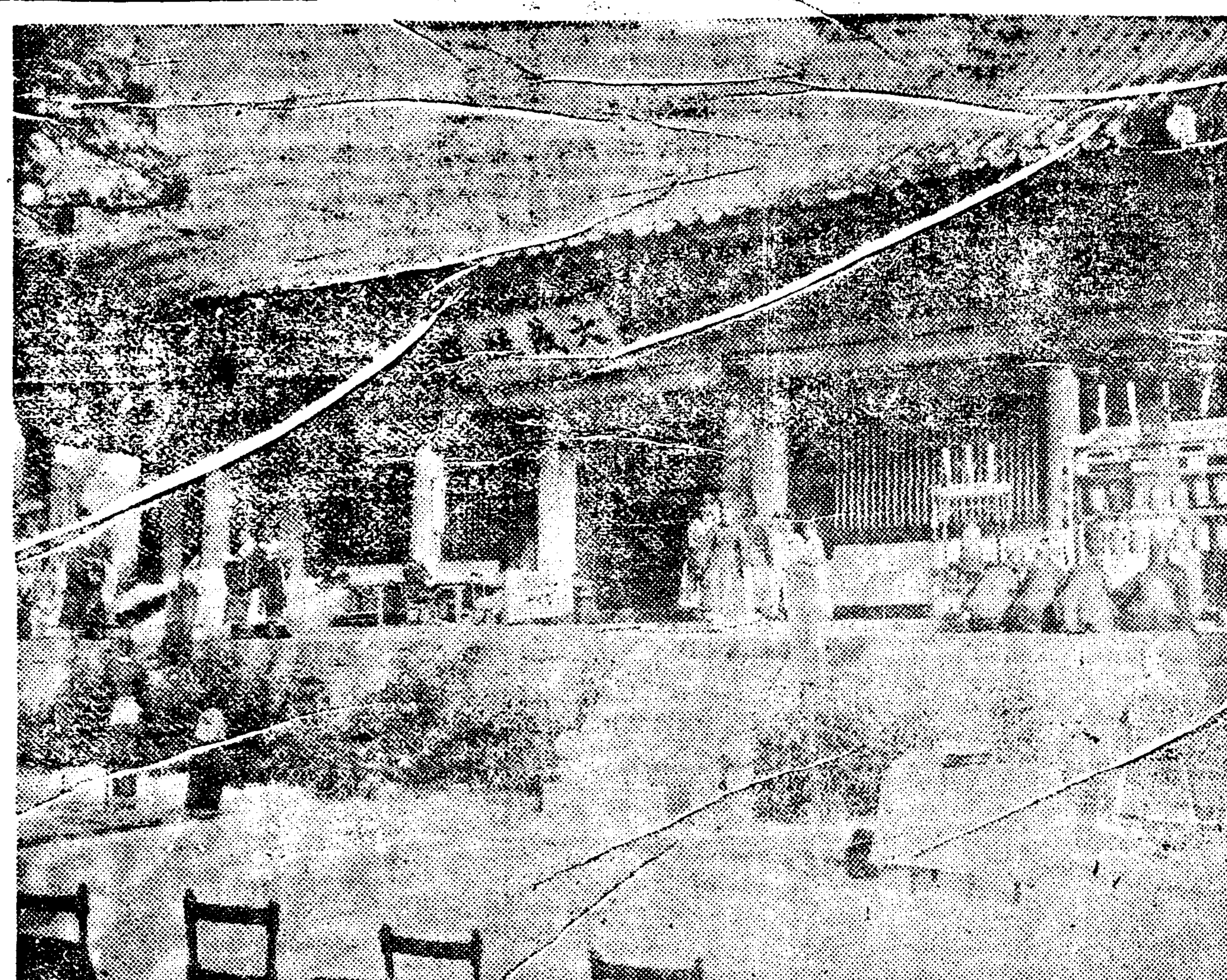

◇秋季釋典大祭

대성지성문선왕(大成至聖文宣王)공부자(孔夫子)의 만세향화를올리는 추계석전을작일오전아홉시에 예정가티 명륜당학원에서 거행하엿다 더라(사진은석전 머케)

突現한 日本人香椎 (계속)

四千勞働者에게 虎疫豫防注射

부산목도일대선박도검사

근일상해(上海)와 일본하관(下關)등디로부터 호렬자환자가발생되엇다하야 부산항내(釜山港內)의선박(船舶)을 림검(臨檢)하는동시에 이에대한 대책으로 면염을 예방키위하야 해상로동자(海上勞働者)약사천여명에게 주사(注射)를 시행키로되엇는데 대부분이 목도(牧島)의로동자라든바 구월이일에 수상경찰서 (水上警察署)로부터 실시한다더라(목도)

二日午前 牧島渡船場에서
同 午後 同洲岬渡船場에서

運動競技

白熱또白熱를 이룬 世界拳鬪試合

觀客 적어도 十五萬人?

뎀씌시1對타니世界拳鬪選手權大會는來九月二十二日로發表되얏다이날에잇서米國스폿스界은勿論滿都『관』의人氣를한곳에集中하고잇스며大會가 使用할『치카고』에잇는拳鬪場의 觀覽席料는놀내지말라!

一夜에十萬弗(二十萬圓)이다監督『리카1토』氏는벌서부터入場者數를豫想하엿는데十五萬人以上을計算하얏고其入場料는二百萬弗(四百萬圓)이나된다고하얏다席料는五十弗席을四十弗로最下價는五弗로하얏더라

慶熙14A元山0

慶熙對元山野球戰은三十日午後一時長曾我部(球)鍋島西川(壘)으로開戰三時○五分閉戰京城運動場

遞信1올全州1 十一回까지無勝負

遞信對올全州野球戰은三十日午後四時七分丸井(球)坂井 角谷(壘)으로開戰六時四十七分閉戰京城運動場

(遞信)			全州(先)	
4佐	武	35打數38	6松	本
7日	野	6安打6	1宮	本
2二	木	4犧打2	2佐	藤
5大	根	9三振3	8中	野
1金	永	3四死3	4堀	
3横	山	0盜壘2	9橋本	(鷹)
6淺	野	2失策4	3田	中
8淸	水	0二打0	7松	井
9竹	村	1三打0	5橋本	(龜)

全州	0 0 0 0 0 0 0 10 00=1
遞信	0 0 0 0 0 0 1 00 00=1

日本女流水界의覇者 滿鐵社友會招聘바더入京

京都武德會水泳部女子選手는滿鐵의招聘으로大連遠征의途次三十一日午後六時五十一分龍山驛着九月一日午後二時에 鐵道局『풀』에서模範游泳及練習을行하고同日午後六時五十四分龍山發北行豫定

락비一蹴球

京中對올드보이軍의락비式蹴球戰은卅日午後六時부터京城運動場에서擧行한바朝鮮의아즉것稀有한試合인만큼興味가잇섯다더라

極東올림픽戰記

日中野球戰 四A對一日勝

中國對日本의野球戰은八月卅日午後二時中國先攻開始

▲第一●二回=兩軍零▲第三回=兩軍零▲第四回=中國一日本一▲第五回=中國○日本一▲第六回=兩軍無爲▲第七回=中國○日本二▲第八回七兩軍無爲▲第九回=中國○日本A結局四A對一로日本勝閉戰午後四時二十分

千六百米리레決勝

一着比軍三分二十八秒九二着日本三着中國

日中排球

【前半】中國二一●日本三【後半】中國二一日本九結局二對零으로日本敗

日中女子排球

【前半】日本二十一●中國五【後半】日本二十一●中國四結局二對○으로日本勝

庭球中國勝

{邱飛海(中) 6 10 6 / 相 澤(日) 3 8 4}
{林寶華(中) 6 7 4 6 6 / 佐 藤(日) 1 9 6 4 3}

日中卓球

【準決勝】{吉宇田3—○林奕基 / 小 山3—1池 田}
【決勝】吉宇田3—○小 山

◇水泳部◇

日本•三九比軍•四二•中國○

水泳各種別得點如下

▲百米背泳=日本7• 比軍4中國○
▲五百米=日本3•比軍3•中國○
▲千五百米=日本•比軍0中國○
▲百米自由型=日本2 比軍9 中國○
▲四百米 日本10 比軍1 中國○
▲二百米胸泳=日本○比軍=支那○
▲二百米리레=日本6 比軍9 中國四

水泳二百米決勝 (胸泳)

一着 일데후온소(比)(二分五十九秒九)二着 나라쌋트(比)三着 멘토싸(比)四着 달스라소(比)

水泳二百米決勝 (리레)

一等 比軍(一分五三秒一)二等 日本 三等 中國一)

水泳百米決勝

一着씨아칼아(比)一分五秒二二着우루카(比)三着野田(日)四着아라쌋트

水泳四百米決勝

一着村上(日)五分三十三秒八二後見玉(日)三着栗田(日)四着따닥란(比)

運動界動靜

△全鮮野球爭覇戰第二回戰에敗退한올元山팀은卅日午後十時五十五分發車로歸元

今日의運動

△京日主催 野球爭覇決勝戰=午後四時 慶熙對(遞信對全州의勝者)京城運動場
△滿鐵社友會主催 歡迎水泳會 午後二時부터龍山鐵道水泳場에서

獨房悲曲 [99]

獨鵑 作 / 夕影 画

禁無斷 / 朝影興行

죽엄 (三)

결혼식날

오늘은 영일과 은숙의 결혼식날이다 두사람의 행복된 일력(日曆)의 첫장이 나오는날이다 아츰이다 아츰!

지나간밤에야 어데서 애달분죽엄이 잇섯거나 말앗거나지금은 삶의상징(象徵)가튼 밝은아츰이다

집집에서는 죽엄가티 잠겻든문들을 다투어열엇다 하로밤그리든빗줄바지하기위하여......

푸른하울은 젊은이의 가슴처럼 열리고 태양은 빗에빗을더하면서 놉히놉히 소사오르는즐거운아츰이다 거륵한아츰이다

〜영일과은숙의결혼식날아츰이다〜

어느집보다도 먼저 이아츰을마지한영일과은순그리고그들의결혼을축복하는 이집안사람들은오후네시를기다리기에초조하고밧블뿐이다

영일과 은숙은 마치이날을마지하기위하여 자긔들의 일생이잇는것처럼 깃벗다

오정도지낫다

은숙의집 사랑에서는신랑과『들러리』일행의 준비에 분주하고 안에서는신부와 들러리들의 준비에분주하다

신랑측들러리중에는영일에게나 은숙에게나 인연이깁흔 한명진이가잇섯다

후록코-ㅅ에실크햇을쓴명진이 가데경을들여다보며

『나도 참이러고보니장히 첫자는걸허허』하고업는수염을내리쓸고우섯다 이째이엇다 밧그로부터

이리오나라......

하고불으는소리가들렷다 조금잇다가어멈이 사랑문압흐로 왓다

『커-누가 운외사에서들어오신한선생님을차자왓서요』

『가만이잇서 좀기다리래요』

크햇을바로써보고......』명진은어멈을돌아보고우스며대답하고 모자를버서노코밧그로나갓다왼아지못할사람이문밧게서잇섯다

진은물엇다『당신이 나를찻섯슴니까』하명

『......』

한참 말업시 섯든명진은겨우덩신을차린드시 힘업는 말소리로

『비가구말구요 잠간기다려주십시요』하고차자온사람을문밧게세워두고 허둥허둥 안으로들어갓다

얼굴이햇숙하여 사랑으로 들어온명진은 데경을바라보며 하얀넥타이를 정성스레 매고섯는영일의귀에다가 입을대이고 무엇이라수군거렷다

영일은 눈을크게뜨고 명진을돌아보앗다

『엇재그렛서요 거런변이잇슴니까』

『글세모를일이올시다 좌우간 커는지금곳가보아야겟슴니다』

『암가보서야지요 커도오늘이아니면몰론가보아야할터인데』

『천만에......』 일이하도공교히되어엇더타고말슴할수업시미안합니다가보면알터이니까자세한것은래일에라도 차차뵙고 말슴들이지요』

명진은총총히문밧그로나가버렷다

『비 당신이 한명진씨이심니까?』

『비 내가한명진이요 무슨일로 차즈시우?』

『저——한명숙이라는 안악네가 당신의매케妹弟가되심니까』

『비 그럿습니다 웨그리시우?』

명진은 아지못할사람이 자긔누의를 말하는것이 이상한드시눈을똑바루뜨고그를바라보앗다

『커는 원남동사는사람인데요 그이가 어케밤에 케집에와서돌아가섯습니다그려 고해서차저온길이올시다』

『네 누의가죽다니요명숙이가』

명진은눈을 한층더크게 뜨고게신을 잘 하고 아츰일즉이 차자나갓더니만 이리로 들어오섯다

『비 그이가벌서부터케집에와게섯는데 어케밤에 무슨일인지자살을하섯서요』

『자살!』

명진은 말끗도못마치고 그자리에 혼도나할드시 얼골이햇숙하여지며 비틀비틀 뒤로물러섯나

『대관걸 한시밧비케집으로가

신데 그녀자는 강릉군성덕면(江陵郡城德面)리무경(李武京)의 커처성녀(成姓女)(二三)로 지난 팔월이십사일 후 한시경에 무단히 집을나와서 주문진에 도착하야 방황하며 행색이 수상한고로주문진주재소(駐在所)에서취됴하고 권긔남상복에게 보호하라고하엿든 것인데 자살하려든 것이 아닐수업다더라(강릉)

터뎡은 녀자가강릉군주문진(江陵郡注文津)뎡상복(鄭相福)의 집에서 다량의 양잿물 (苛性曹達)을 마시고 고민하는것을 집안사람들이 발견하야 즉시경찰에알리는동시에 도립의원 주문진출장소(道立醫院注文津出張所)에 서응급수당을바닷스나생명이위독하다는데 그녀자가죽으려한리유는 확실히 알수업스나

朝鮮日報讀者特別優待함

直接大阪製作品!

理容界의大革命 利器의 如意 精巧 價格의 低廉 品質의 優良 比類無

理髮器 一組 八圓五十錢 / 理髮鋏 / 理髮빗 / 理毛面刀 / 長柄솔 / 小判솔 / 長柄솔 / 特別製品 / 特別製品 ●竹 귀 귀 덧 面 毛 솔 솔 개 빗 刀 솔

品質本位

特別我國商會 廣告 京城禮智洞一百一番地

理髮界의大革命

理髮光榮의大革命으로 社會貢獻의 讚辭를 使命을 가지고 出現! 元來特許位의 優待로 一次報答키 為하야 特別提供하오니 諸位는 倍前愛顧하심을 伏望합니다

京城禮智洞百一番地 振替口座 京城一六一七八番 我國商會

넷트 球 一打 一打 六間半 六間七

各學校指定使用品 實費販賣 ◇ 絕品前에注文先爭 速히要해 (出荷中)

最新理想的製品 五個 百

選手指定使用光榮 라겟트 實費販賣 最新形 特製 特別製品 六圓 五圓八十 五圓五十 四圓八十 六圓 五圓五十 四圓

蹴球 特製 特別 我國商會 廣告 京城府禮智洞一百一番地

全鮮運動界의 大歡迎!! 우리것을愛用하시다 二千三百萬同胞여

京城府禮智洞百一番地 我國商會 洋靴部 振替口座京城一六一七八番

山陽靴 高級靴 特製品 / 色 / 黑 / 色 / 編上 / 短 / 長 ...

▲全鮮에大宣傳 朝鮮初有의最理想的 優良品質安價提供 堅固無比雅美實用的各種品 特別廉價로널니給供함 流行되는 美麗한 型으로 特製品 注文하라 必히足形과 色을 明記하시압

金組는四五年以前의 長期貸金利引下
全朝鮮的으로九月一日부터

朝鮮內各道金融組合聯合會는金融組合(村落都市)에對한長期貸出定期를一部一割(現行一割五厘)로引下하야九月一日부터實施하기로決定하얏슴으로各都市村落組合도組合員에對한(長期)(定期)에限하야從來一割四分乃至五分으로부터二分乃至二分五厘下의大體一割一分五厘로하야九月一日부터實施할수잇게되엿는데組合은評議員會에부칠必要가잇서實施는일러도九月中旬頃이될것이라고하며더욱今回利下에均霑하는四五年以前의貸出에係한것으로그以後의貸出利率은九分四厘로되어잇다이러로는關係업는것이나此種貸出은全朝鮮으로相當히잇서京畿道만으로도百萬圓에達한다더라

三銀行 震手補償額
◇委員會에서決定

第三回震災手形處理委員會는三十日午前九時부터藏相官邸에開會三土藏相、大口、黑田兩次官、阪谷、青木、小泉諸氏外日銀正副總裁其他出席하고

一、中井銀行所持震災手形損失補償額二百三十萬餘圓으로決定하고

二、加滿屋銀行同上四十三萬餘圓同上

三、田中商業銀行同上四萬餘圓同上

以上三銀行의資產負債의內容及補償을바든震災手形支拂의裡書人支拂能力等에對하야詳細한說明이잇섯는바協議의末異議업시三案모다原案대로可決하고來月中旬次會를開하야左右田八十四中澤三銀行의損害補償額을決定하기로하고十一時解散하얏다더라

大豆商內
彈力性豐富

大豆作況은一時幾分憂慮되엇슴으로投機側의策動을보게되엿던最近物은大連日本商中國商奧地側空賣側의買埋가잇섯슴으로上海側의利喰賣物이잇섯스나强調를呈하야期遠物에는中國商奧地側大連日本商側의賣進에對하야中國商思惑家는買支하야此激烈한亂戰을演하얏다日本商大手는賣越하얏는바그後또買始하얏다油房과外商은거의活躍치안는昨今으로는强弱雙方이모다多少疲弊하야온것갓고도무엇을動機로爆發할지마음을놓수업다고玄人側은말한다

豆粕輸入數量

旣報=產米增殖計劃의進步에伴한豆粕需要增進에關하야는鐵道局에서滿鐵과交涉한後滿洲產의原料大豆輸入豆粕에對하야는農會의證明書가잇는것에限하야運賃割戾를爲하기로하고今年二月부터實施하얏다此의手續等은極히簡單하야消費者의委任狀에依하야商人이이餘澤을受하야도關係가업게되엇는바아즉普通하지안는外에한지利用하는者가적고此의利益을受한數量은輸入數量의約三分一에不過하는形便이다即昨年十一月以來八月中旬外지의安東經由豆粕의輸入總數量은二百五十八萬六千枚로그中割戾制度를利用한數量은九十六萬八千枚(中一千五萬三千枚는原料大豆로運賃의割戾를受한것)으로一車千枚比例로換算한것)이라더라

木關特廢에依한 自給自足無望?

木材關稅特例는그에好景氣에因한需給의不圓滑을調節하기爲하야大正九年八月實施된것으로此의撤廢는自給自足促進上또는安東의銀市勢에서오는需給不圓滑로부터免하기爲하야早晚實施될것이라는見解下에當局은來議會에再次提出할意嚮인것가튼데特例가撤廢되면朝鮮內製材業者는銀市勢의不安으로부터免하되어從來操短되엇던傾向도全能力에갓가운操業을하게될것이나全能力百萬尺締現在製造能力七十五六萬尺締로보아도自給自足의前途에는아즉도한層礁가잇다即最近三個年間不均一個年의輸移入材는約四十五萬尺締로輸移出約廿九萬尺締를差引하면約十六萬尺締의輸移入超過인데朝鮮內工場의現在製造能力은左와如하더라(單位萬尺締)

新義州四〇▲咸興一五▲京仁四▲釜山七▲會寧五▲其他五

合計七十六萬尺締인데實際製造高는七掛乃至八掛即五十三萬尺締乃至六十萬尺締로본다면朝鮮產品의朝鮮內消費高는二十四萬尺締乃至三十萬尺締인데一個年朝鮮內總消費高七十一萬尺締乃至七十五萬尺締의太半은輸移入材에仰하고잇는바이다此中移入材는大部分北洋材로建築材料이라도一個年五萬尺締에達하는바一部米材를除하면殘餘全部는滿洲材로그中安東材는六割以上을占하고잇다輸入材中에包含되어잇는滿洲材의比例는左와如하더라

板材九割九分四厘▲挽材九割五分八厘▲原木八割九分八厘▲枕木七割七分七厘▲其他九割九分五厘

木關特廢에依하야滿洲材其他輸入材의侵入은防止되나無限의供給力이잇는北洋材其他日本材가無稅인限에는前門의虎는防止하나後門의狼을준感이잇서朝鮮內工場의自給自足促進上에한障碍가되지안흘가하는憂慮가잇더라

朝鮮米作改善엔
合理的栽培地或尊重하라
◇……田所博士의意見

一、朝鮮엔賀米가適當한가?

그런데土地氣溫에反하야關西四國九州等의南方地方에適當한米를짓는弊가잇지나안흔지軟質米의栽培가스스로料還하는바가잇다或은夏米作에가장重要한時의氣溫이前記의關西地方에相當한것米作中日照時間이東京等에比하야四割이나만코一日間氣溫의高低도甚한等반드시緯度만으로서育할수업는곳도잇스

二、朝鮮米는酒米에好適

軟質米는味米라稱하는만큼맛이조타東京의米商은이味米의混合이一의特殊技術이되어잇는바이오또酒造米에가장適當한此點으로朝鮮米作에는酒造家의意見은發展하야주는것이良策이다理想으로서는朝鮮米의名을脫하야酒米로써하야될수잇는대로米作에關係하야야될것이다

三、合理的栽培地域局限을尊重할必要가잇다

米는그品種에向하야適地와不適地가되는適地에適種을作하야合理的經濟的으로栽培할必要가잇는것을말할것아니라此點으로全南小町에對하야目下研究中인바此外에도研究考慮를要하는것이잇다고생각한다或品種이合理的栽培地域의限界를越하면粒型이小하고青米가增加한다이런것은營業家에도잘알수잇는現象이다

四、米는貞操가업다

米作은漸次北滿西伯利亞에서도할수잇는바임으로그만큼그土地의氣候風土에順應하야品質이變化하기쉬다말하자면米에는貞操가업고그品質이土地에依하야變化하기쉬움으로此에注意할必要가잇다

다음肥料에對하야도말할것이잇스나日本의進步한化學的肥料가農村에即時流布되기는危險한것이다云云

朝米向上에必要한 正租生產檢查
穀組에서提出

京城穀物組合으로부터今回의米穀大會에提案할項目中「正租의生產檢查」는從來每回提出하야每回可決되고또當局도贊成하나檢查經費關係로아즉實施의運에일으지못하엿스나右正租生產檢查實施한後는

一、米의石拔은朝鮮米品質의第一位를占할것이오 一 保存이나此를正租가운데에서檢查하면正租中으로부터石拔이完全이되어品質이조케될것

二、品質良好한結果安心하고去來가되어簡單히되는것

三、從來正租實에는石其他混入을豫想하고賤하게買하는것이石其他가混入되지안흔結果値段가高케되는것

等이라하고또急施를要함으로今回도京城穀組로부터提案하야當局의實行을期待하는바이라더라

東京深川在米

(東京電) 東京深川在米三十日現在는十三萬八千九百〇三俵로前日在米高에比較하야八千二百二十俵의減少이더라

朝鮮臺灣航路와 總督府의意嚮

(東京電) 臺灣과朝鮮間의命令航路가엄이라는機運을昨今延遞通信省商船以下各社가暗中에른쟁을하고잇서興味的으로되어잇는바總督府意嚮으로서는補助金年額十萬圓을朝鮮臺灣兩總督府가四分六分의比例로負擔할內心인것가튼데二千五百噸級三隻은周航케하라는意嚮이나船會社側은一、二隻에그치게될생각을가지고잇다더욱折衝의餘地가잇슬것갓다더라

印棉關稅引上案 印度議會委員會通過

(東京電) 日印協會三十日入電=印度議會委員會에서討議中인綿絲關稅引上法案은大體日本에有利하게展開되어結局去二十九日委員會의形勢逆轉하야겨우二票의差로外原案대로通過되어九月一日日本會議에上程될터이더라

二、朝鮮米는酒米에好適

(see above)

蠶絲中央會와 蠶絲家維持會

(東京電) ◇繭價維持策協定 蠶絲中央會臨時總會는三十日午前九時부터赤坂三會堂에開會志村會長의病氣로因하야加賀山副會長의人事가잇슨後委員會의決議事項에對하야協議한바

一、議事錄의署名人의選擧

二、協議會委任事項處理의報告

三、役員改選에入하야正副會長改選은銓衡委員을會長指命으로十五名을選擧하야結局各會長은田邊으로하고協議委員은會長에게一任하엿고

그다음繭價維持에關한二議案을一部文句修正으로可決하고後午後同所에서全國蠶絲家有志大會를開하고繭價維持策에對하야具體的運動에着手하는繭價維持策은

一、政府는日銀에指定庫를臨時開設시키고共同乾繭에金融의便을圖設할事

二、共同乾繭에對하야一層低利로金融의便을圖謀시킬것

三、共同委託販賣의方法으로蠶繭의處理를할것

實行方法으로蠶業家는多數共同하야製絲業者에게委託할것과賃拂代金에對하야協定하얏더라

麥粉漸落

小麥은米麥恢復으로三十四仙八分一로落한外에九州小麥과如함도工場渡七圓三十錢의唱하게되어이影響을受하야麥粉은十五圓五十錢의唱이다朝鮮은目下需要期인바前記事情과買氣不氣로市場不況漸落步調를밟한다當分은이대로推移될外업더라

全北米格上

全北의產米는大阪取引所에서는全南米와同格으로取扱하고大阪의正米市場에서는놉이어全北米가二三十錢高價를唱하고잇스나神戶取引所에서는全北米가全南보다二十錢이나格下케한事實은近年全北米가顯著히改良되어全南을凌駕하얏슴에不拘하고神戶格付는不合理라稱하엿섯스나今年度產米부터는神戶에서도全北全南米를合格으로取扱하기로內定하얏다더라

第一藥品會社 今日開業

朝鮮人側의洋藥種製造販賣機關이업슴을遺憾으로생각하고發起된第一藥品株式會社는資本金二十五萬圓으로創立이完了되어社長에鄭在好、支配人에洪祐晩、營業主任에李禎宰氏가部署를整頓하고九月一日부터鍾路二丁目六十一番地에서開業한다는데朝鮮人側藥種商과醫師에게多大한便宜를圖하리라더라

綿絲布活況

米綿은三十日에또二圓二十錢高를示하고此로因하야綿布도人氣가强하야朝鮮에서는十、十一、十二月은需要期에들어감을例年과如히突飛한高價는업슬것이나相當한活氣를呈하야買氣가旺盛하리라고생각한다

仁川期米 前場小軟 卅一日

昨後場阪地三十二圓六十五錢止와共히二十七圓七十七錢에場을止한當市場은今朝에入하야阪地初付三十二圓六十一錢인又復四丁續落을據하고二十七圓七十九錢인反히二丁小高로場을始한後八十錢外지小戾하엿다阪地七節五十九錢의報와相俟하야六十二錢으로結局阪地納會六十八錢의報를據하고二十七圓六十九錢에納會하니本月高低의差는二百四十五丁이며阪仁의鞘는四百九十九丁이더라

結局軟勢越月 越月後는何如

三十八圓에毀會한十限은毀會當日에急轉直下로二十七圓가지暴落한後資過의反動으로擡頭할際에政府米百萬石買上發表가또한加味되어二十九圓四十錢新外지奔騰하엿스나然而此高價에는利退又는防賣物이現出하야一從一弛의形勢로新局七圓六十錢로墜落되지瓦解하야越月後의大勢는果然如何히渡門될지此가問題인바實로九月은第一日의二百十日을비롯하야二十日又는白露等의厄日이繼在함으로그程度여하야는被害가生하기多할것이며또天候의未來를到底히斷言할수업는일이나二百十日만無事히經過한다하면그後에는如干風災가잇다할지라도凶作의虞慮를呈하기外지에至치아니하리라고云云

賣方㋒는 稍漸賣退乎

買方의軍師인㋖防은一時一萬六七千石의大買物을擁包하엿섯스나頭上의天候는日復日順調를帶하고正米의實勢는案外在米多量又는渡米의調達이오히려剩餘를生하는等弱材로逐次瓦落을告하야畢竟不利에歸함으로할일업시賣退하기始作하야昨後場에外지約七千石으로減退하엿스며今朝에도繼續引退하는貌樣이다然而그남어지買物은越月後外지維持하다가一朝暴風襲報를機會로하야暴騰을期할는지그러치아느면中限에入하야又復損退하게될지天氣一本에依할것이나벌서慢性된肺病患者와如함으로如干復舊키어려울지라도復究하기는相場이잇다할지라고云云

◇天氣槪況=高氣壓은小笠原南方洋上에七五六耗의것과朝鮮半島에七五三耗의것이잇스며黃海附部에는微弱한低氣壓이現出하야遼河上流域에는新低氣壓의發生을見할듯하며北海道東方洋上에는七三〇耗內外의猛烈한低氣壓이東北東으로移動中이다天候는滿鮮은晴曇相半日本地方도北海道가不良한外는一般으로晴天을見하는中이다

◇天氣豫想=黃海低氣壓은東方으로移動하고北中國에는新低氣壓이出現하는模樣임으로明日朝鮮의天候는大槪曇天으로諸處에驟雨模樣이보인다

◇天氣豫報=曇驟雨模樣

大阪期米 納會狀況

順今床龍賣機關賣近藤小洲吉武賣로六十一錢으로寄付하야賣物勝으로七十錢으로부터七十六錢으로上向하얏스나地場東京側賣로七十四錢으로부터六十五錢으로賣買되며嫌氣投賣로다시五十九錢으로下押하얏스나利喰으로六十九錢으로擡頭하야六十八錢으로大引하얏더라

前場

	當限	中限	先限
一節	—	元、吉	毛、究
二節	—	元、吉	毛、合
三節	—	元、吉	毛、吉
四節	—	—	毛、七
五節	—	—	毛、究
六節	—	—	毛、空
七節	—	元、吉	毛、吉
八節	—	—	毛、究
九節	—	—	毛、究
十節	—	元、夳	毛、究

各限俵合 前場

▲賣方 ㋑ 中限 [illegible] ㋒ [illegible]
▲買方 ㋮ [illegible] 先限 [illegible]
▲賣方 ㋑ [illegible] ○限 [illegible]
▲買方 ㋴ [illegible]
合計 [illegible] 九〇〇石
累計 [illegible] 一二八〇〇石

大阪期米 前場

寄	當中	止	當中
一節	三[illegible]	六節	三[illegible]
二節	三[illegible]	七節	三[illegible]
三節	三[illegible]	八節	三[illegible]

各地期米

	前場	後場
東京	[illegible]	—
兵庫	[illegible]	—
下關	[illegible]	—
桑名	[illegible]	—

仁川正米時勢

㊂㊁㋐玄米三等 二九、三〇
同 四等 二八、八〇
無檢查米 二七、六〇
等補白米 三三、八〇
在來正租 八八匣
改良正租 八九匣

株式 京取市場 卅一日

京取短期取引

株名	前寄	大引	後寄	大引
京取	[illegible]	[illegible]	[illegible]	[illegible]
鍾新	—	[illegible]	—	[illegible]
大新	[illegible]	[illegible]	[illegible]	[illegible]
東新	[illegible]	[illegible]	[illegible]	[illegible]

前場軟調

京取 保價 大新 四〇低
鍾新 一〇高 東新 三〇低

月末商內無味 依然軟調低迷

今朝前場은月末임에도不拘하고依然低迷商情으로乾燥裡에東新百三十六圓六十錢寄後九十錢으로一進하다가四十錢大引이고大新은七十三圓四十錢寄後同事이더니十錢大引이고鍾新은百二十圓三十錢大引一本이오京取는二十圓七十錢三番同事이엇더라

鍾新頭重伸惱

鍾新은諸株不味함에不拘하고獨히頑强底堅하야下游하는關係는昨日報와如히米印棉續高外에需要期切迫을背景으로다시綿絲布界가活況을呈하고잇는關係인것가튼데今朝도百廿圓三十錢이伸惱商內이엇는데

諸株는月末도

不拘하고乾燥低迷裡에又復越月하는바大新과東新에對한高低가小幅일뿐아니라一進後는반다시低落하는것이近日에一癖이되엇갓더라

短期月末乘替

月末關係로今朝左記短期月末乘替商內가잇더라

▲久原五十圓▲仁新二十七圓十錢▲安取八圓六十錢▲朝紡十七圓▲鮮鐵三新九圓九十錢▲殖新十圓八十錢

前場諸株步調

▲京取 [illegible]
▲鍾新 [illegible]
▲大新 [illegible]
▲東新 [illegible]

後場暴落

京取一〇低 大新一五〇低
鍾新一六〇低 東新二五〇低

急轉直下龜裂 諸株一齊崩落

後場은大阪大慘落으로諸株又復新低價로暴落하얏슴으로當所亦總賣人氣로東新百三十六圓十錢寄後急落하야三圓九十錢으로大引되고大新은七十二圓九十錢寄後二三十錢에서高下하다가一圓六十錢으로低引이오鍾新은百十八圓七十錢低引一本이오京取는亦二十圓七十錢寄後六十錢이더니同事大引이엇더라

大阪綿糸休會

(大阪電) 大阪綿糸、棉花、砂糖의三市場은昨後場에繼續하야本日前後場을通하야當限受附의例休함

橫濱生糸休會

(橫濱電) 生糸市場도當限受渡로本日前後場을通하야休會하얏는데 現物最優等一三二〇圓

後場諸株步調

▲京取 [illegible]
▲鍾新 [illegible]
▲大新 [illegible]
▲東新 [illegible]

大阪短期株式

	前寄	大引	後寄	大引
大新	[illegible]	[illegible]	[illegible]	[illegible]
鍾新	[illegible]	[illegible]	[illegible]	[illegible]
久原	[illegible]	[illegible]	[illegible]	[illegible]
東新	[illegible]	[illegible]	[illegible]	[illegible]

出來高 ▲長期合計 累計 ▲短期合計 一六二五〇 累計 一四四〇四〇

大阪短期步調

▲前場大新 [illegible]
▲前場鍾新 [illegible]
▲前場久原 [illegible]
▲前場東新 [illegible]
▲後場大新 [illegible]
▲後場鍾新 [illegible]
▲後場久原 [illegible]
▲後場東新 [illegible]

大阪長期株式

株名	前寄	大引	後寄	大引
鍾紡	[illegible]	[illegible]	[illegible]	[illegible]
同新	[illegible]	[illegible]	[illegible]	[illegible]
大株	[illegible]	[illegible]	[illegible]	[illegible]
同新	[illegible]	[illegible]	[illegible]	[illegible]
日糖	[illegible]	[illegible]	[illegible]	[illegible]
久原	[illegible]	[illegible]	[illegible]	[illegible]
同新	[illegible]	[illegible]	[illegible]	[illegible]
郵船	[illegible]	[illegible]	[illegible]	[illegible]
同新	[illegible]	[illegible]	[illegible]	[illegible]

海外經濟

倫敦銀塊 二五片四分一
英米爲替 四弗八十六仙十六分三
米棉 二十二仙三十錢低
印棉 一圓十五錢高
スヰーデ株 一四八弗
アナコンダ株 四十八弗四分三
紐育銀塊 五十四仙八分七
對米爲替 四十七弗四分一

東京現株

東株	[illegible]	同新	[illegible]
鮮銀	[illegible]	同新	[illegible]
殖銀	[illegible]	同新	[illegible]
滿鐵	[illegible]	同新	[illegible]
東拓	[illegible]	同新	[illegible]
富士紡	[illegible]	日石	[illegible]
甲五利	—	浦取	[illegible]

朝鮮銀行券

發行高 [illegible]
貨正準備高 [illegible]

●大都會社特作超弩級大活劇 파띄會社特作長篇連續大活劇 第四回大活劇 大冒險 呪咀의家 二十篇四十一卷中 十一篇惡人의隱家 十二篇暗中의光線 四卷上映
●西部大活劇 請負業者 싸홈一手 全六卷 싸홈싸홈큰싸홈넷히追擊!突擊!冒險!痛快한活劇은더욱아리조나天地를흔드럿다볼사록奇怪한問題中에들어가는
●월리암폭스社特作 痛快男兒 바크존스氏大活躍 笑天下騷動의大笑篇!! 우슴에藝術幽默殺到大喜劇한笑劇
市內 優美館 (電光三九五)

特別大興行九月一日부터提供豫告로만오든映畫가이제야封切!
●퍼스트내쇼날社超特作映畫 喜劇大王 하리랑그동氏主演 百發百中하리 全七卷
萬人에우슴人氣를불笑 天下騷動의大笑篇!! 映笑暴
●월리암폭스社特作 痛快男兒 바크존스氏大活躍
●特別豫告●
스타는 누구나 全九卷
키톤 西部 致富 全八卷
曲馬團 全十卷
朝鮮名畫 二篇
洛陽의길 全十二卷
假名落花流水 全篇
空中에라도 너와가티잇다하면 全七卷
폭스社 團成社 (光化九五九番)

◇유社國際時報 全一卷
映畫熱 全二卷
◇유社獨特연추리敢演 쿠엔獨特한作品
犯罪俱樂部 全八卷
너오렌드氏에듸츠로바츠嬢와 밋르부어氏共演
◆유社쭈엘特作白表名畫하바드 색레氏監督作品
타는戰線 全十卷
쫀갯하기짝이업는勇將카스타將軍最後의血戰!老中壯然하米國史上에빗나는鮮血의大愛國史熱과力、피와눈물에피는나는犯罪的不朽의大로맨스
●유니바살全努力傾注의大作品 活劇製作界의一人者에드와드세드윅氏爆主의大監督映畫卓越外一萬餘人大演出카메라三十二台野牛二千頭軍馬一千頭使用
九月一日부터五日外지 ≡씨는勝利最大巨篇≡

(left margin) 朝鐵營業概況 一하면旅客으로는六分六厘 貨物로는二割八分의增加… 入은二十二萬三千圓의增加로…水電事業等의產業的發展趨勢를… 研究를不怠한다 每期節約을하… 二哩二分)으로約九割… 北鮮淸安忠州間(三十哩七分)은… 新劇聚星座金小浪一行